

Contribución a un catálogo de ermitas de Navarra

TOMÁS LÓPEZ SELLÉS

MERINDAD DE ESTELLA

AGUILAR (Valle)

Aguilar de Codés

San Bartolomé.—Ermita, ya ruinoso, a unos tres cuartos de hora desde Aguilar, en dirección a Azuelo. Románica y muy bonita. Sin culto desde hace bastante tiempo, estaba habilitada para borda, hasta que la Institución Príncipe de Viana la ha restaurado en 1959. José Esteban Uranga, en «Príncipe de Viana», tomo 8, dice que es una construcción medieval, aun cuando nada se sabe de su historia. Según Martínez Alegría, puede ser un anejo del monasterio de San Jorge, de Azuelo. Lo más interesante es su tímpano. Los capiteles representan animales. Para Uranga, este tímpano es el que tiene más afinidad con el relieve de Errondo, siendo, quizá, de principios del siglo XIII. 630 metros, aprox. (V. 28-9-1955.)

San Cristóbal.—Junto al pueblo. Cuando yo la ví, la estaban restaurando, y las imágenes se hallaban en la parroquia. Anteriormente estuvo emplazada en la sierra, a unos 900 metros de altitud y a tres cuartos de hora desde el pueblo, en dirección sur. Se acude a la actual ermita, el 10 de julio y por las fiestas locales, en octubre, en honor de Nuestra Señora del Rosario. 731 metros. (V. 28-9-1955.)

San José.—Pequeña ermita, que más parece un «santutxo», a unos veinte minutos desde el pueblo en dirección a Azuelo. Sencillo altar, con la imagen del titular en un fanal. En el frontis, la inscripción «San José». Sin visitas especiales. 610 metros, aprox. (V. 28-9-1955.)

Armañanzas

San Juan Bautista.—A una media hora desde Armañanzas, a la orilla izquierda de la carretera a Espronceda. Parece antigua. En un lado de la

puerta y en pintura: «Ermita / D. San Juan». Se acude el 24 de junio y en las rogativas. Hay Cofradía. 440 metros, aprox. (V. 4-3-1956.)

San Martín.—Desaparecida, no quedando más que cimentación en la parte alta del pueblo. Su ruina es reciente, ya que hace unos ocho o diez años tenía culto. Clavería, en su «Iconografía mariana», la da como existente. La imagen se halla en la parroquia. 498 metros. (V. 4-3-1956.)

Azuelo

Nuestra Señora.—El único dato, lo que dice Vicente Villabriga, en «El Pensamiento Navarro» del 15 de septiembre de 1956, sobre el actual despoblado de Garañango, en la muga con Aras y Bargota, y que fue agregado a Azuelo en 1282, existiendo una ermita y una cofradía con el nombre de Nuestra Señora. (I. 15-9-1956.)

San Martín.—Nombre de término, a una media hora desde Azuelo, en dirección a Santa Engracia. Sin vestigios. Vicente Villabriga, en el artículo citado anteriormente, anota, entre otras ermitas en Azuelo, «la de San Martín, con los cimientos de sus cascales despoblados (aldea de Cabañas)». 750 metros, aprox. (I. 28-9-1955.)

San Millán.—El único dato, el de Villabriga, en el trabajo ya mentado: «Se historian, así mismo, las ermitas de San Millán, en que se bendecían los ganados el día de San Antón...». (I. 15-9-1956.)

San Simeón.—En un montículo, a menos de media hora desde el pueblo, a la izquierda de la carretera a Torralba del Río. En el próximo Cabredo hay mucha devoción a este Santo, ya que era de ahí San Simeón, acudiendo a la ermita el domingo antes de San Juan. La cofradía y pueblo de Azuelo va el 30 de junio. Vicente Villabriga escribió en «El Pensamiento Navarro», del 15-9-1956, un trabajo sobre San Simeón, Confesor y Labrador, al que se le canta: «Sed de Navarra consuelo, glorioso San Simeón». También el Padre Goyena, en «La santidad en Navarra». Gerardo López de Guereñu, en «Homenaje a Mendizábal», sobre la devoción en las tierras alavesas colindantes, a San Jorge de Azuelo, antiguo monasterio y hoy parroquia. Hay constancia de la ermita en agosto de 1510, con motivo de una visita de don Pedro de Aguilar, Prior y Capellán Mayor de sus Altezas. 620 metros, aprox. (V. 28-9-1955.)

San Pedro de Valdecuevas.—No tengo otro dato que lo que leo en Florencio Idoate, «Príncipe de Viana», tomo 28, cuando al referirse a los despoblados de Viana, en 1800, dice: «San Pedro de Valdecuevas, situado en el término llamado Santa Gadea, labrado por varios de Azuelo; Peraita, también en Santa Gadea, con vestigios de «casitales» y campos de gentes de Azuelo; Guaraino, vestigios de población con campos de los de Bargota.

Aunque Santa Gadea, Guarañango y San Pedro de Cuevas caían en la jurisdicción de Viana, según el informante, el escribano Nicolás Echalecu, se han apoderado los de Azuelo de diferentes heredades, por la mucha distancia de la misma, sin duda, dando lugar a diferencias». Parece deducirse de esta lectura que San Pedro de Valdecuevas o de Cuevas era diferente de —Santa Gadea. (I. 1967.)

Santa Engracia.—Vestigios de cimentación, entre unas cuantas bordas, en una ladera de la sierra, a media hora desde Azuelo. El topónimo es «Fuente de Santa Engracia». 780 metros, aprox. (I. 28-9-1955.)

Santa Gadea.—Nombre de término, a unos tres cuartos de hora desde Azuelo, en dirección a Aras, no quedando vestigios. Altadill, en su Geografía, cita el monte de Santa Engracia. Según Vicente Villabriga, en «El Pensamiento Navarro», del 15 de septiembre de 1956, «los desolados de Garañango y Santa Gadea o Agueda, fueron agregados a Azuelo, según juicio contradictorio de hacia 1282, con la obligación de ponerles cura la parroquia-monasterio. Aquél situado en la divisoria con Aras y Bargota, y este de Santa Gadea, en Valdarado. Cofradías de Nuestra Señora y Santa Engracia, que los recuerdan, funcionaron en Azuelo». (I. 28-9-1955.)

Cabredo

Nuestra Señora de la Natividad o del Carrascal.—A diez minutos desde el pueblo. Tiene casa para el ermitaño. Según Clavería, la imagen que ahora se venera, de poco gusto y ningún mérito, tiene unos cincuenta años, pues la anterior se retiró del culto, por hallarse muy deteriorada. Antiguamente hubo una cofradía, pero hoy ya no la hay. Se acude el 8 de septiembre y en las Pascuas de Ascensión, Pentecostés y Navidad. 640 metros, aprox. (V. 19-3-1955.)

San Jorge.—Nombre de término, sin vestigios, a una media hora desde Cabredo, en un alto, a la par de la de San Pedro. (I. 19-3-1955.)

San Pedro.—Ermita ya desaparecida hace bastantes años. Estaba a una media hora, al norte del pueblo. Aparece en el mapa catastral un molino y un monte de San Pedro. La imagen y otras cosas se trasladaron, por algunos que viven todavía, a la parroquia y a la ermita de la Trinidad. 630 metros, aprox. (I. 19-3-1955.)

San Simeón y San Gil.—Enclavada en el mismo pueblo. En la fachada, una borrosa placa que dice: «Casa de / San Simeón labrador». Altar moderno, con la talla del Santo. Este, nacido en Cabredo, entró como lego en el monasterio de San Jorge, hoy parroquia de Azuelo, donde allí murió y se conservan sus restos. San Simeón es protector de los que padecen calenturas tercianas. Así mismo se le invoca por la gente del campo. Carlos

María López, en «Aventuras de los santos», se refiere a San Simeón. 656 metros. (V. 19-3-1955.)

Santo Cristo.—En el pueblo. Pequeña. En un muro, una placa que dice: «Santo Cristo». Encima de la puerta y en dos cuadros: «Cuando pasas, mírame / y contempla bien mis llagas / y verás qué bien ves / la sangre que derramé / ¡Hombre, pídemme perdón! / pues aun cuando me has puesto así, / yo ya no quiero más de tí / que un contrito corazón». Se acude el Jueves Santo, Viernes Santo, Corpus, el 3 de mayo y el 14 de septiembre. Es posible que se refiera a esta ermita, ya que parece la más moderna de las tres actualmente existentes en el pueblo, lo que decía «Diario de Navarra» del 8 de marzo de 1963, y sección «Medio siglo atrás»: «En Cabredo iban muy adelantadas las obras de una nueva ermita que en aquellas inmediaciones se estaba construyendo a expensas de la generosidad del vecindario». 656 metros. (V. 19-3-1955.)

Desojo

Nuestra Señora de Villanueva.—A una media hora, en dirección a Mirafuentes. Interior muy cuidado. Para Clavería, la imagen, de 0,92 metros de altura, en posición de sentada en una silla con respaldo, cosa no frecuente en Navarra, es del siglo XVI o XVII, y supone que hubo otra talla anterior. Villanueva es un despoblado a causa de la peste. Se acude la víspera de la Ascensión y en caso de necesidad. 580 metros, aproximadamente. (V. 28-12-1955.)

San Bartolomé.—Ermita ya desaparecida, que estaba a unos veinte minutos desde Desojo, en dirección a Los Arcos, no quedando vestigios. (I. 28-12-1955.)

San Cristóbal.—Aparece en el mapa catastral. Altadill, en su Geografía, da como desaparecidas, a San Bartolomé, San Cristóbal, San Martín (ésta, erróneamente, como de Desojo) y San Miguel. San Cristóbal se hallaba en un monte, a unos veinte minutos, en dirección a Espronceda. Quedan algunos vestigios, y su desaparición debe datar de hace bastantes años. En Desojo queda una picota de cuatro brazos en su parte alta, que, con la de Lacunza, es, a mi juicio, las únicas que restan en Navarra. 716 metros. (I. 28-12-1955.)

San Miguel.—Desaparecida. En dirección a Mues, pero cerca del pueblo. Queda el topónimo de «Puente de San Miguel». Sin vestigios. (I. 28-12-1955.)

Espronceda

Nuestra Señora del Campo.—En el pueblo. En el interior, muy cuidado, la imagen de la Virgen. Es extraña la omisión de Clavería sobre esta talla. Se acude el 16 de agosto, segundo día de las fiestas del pueblo, rogativas de la Ascensión y el 29 de septiembre, celebrándose, en estas últimas fechas, una novena. 549 metros. (V. 4-3-1956.)

San Martín.—Ermita ya desaparecida, sin culto hace mucho tiempo, en dirección a Otiñano, y que Altadill la considera, equivocadamente, como de Desojo. Hace unos veinticinco años se aprovecharon parte de sus piedras para la construcción del cementerio. En 1954 se hundió del todo. (I. 4-3-1956.)

San Miguel.—Nombre de término, sin vestigios, a una media hora desde Espronceda, en dirección a Bargota. Sin vestigios. (I. 4-3-1956.)

Genevilla

Crucifijo.—A unos cinco minutos desde el pueblo, a la derecha de la carretera a Santa Cruz de Campezo. Tiene adosado el cementerio. Cuando yo la ví, la estaban arreglando, y se hallaba sin imágenes ni campana. Se acude en las rogativas de la Ascensión. 620 metros, aprox. (V. 19-3-1955.)

Nuestra Señora del Encinedo.—A unos diez minutos desde el pueblo, en una estribación de la sierra de Codés. Antigua. Románica, con borrosos capiteles. Entre encinos. La talla de la Virgen, gótica, según Clavería. Se acude el Jueves Santo y en las rogativas de la Ascensión. 640 metros, aprox. (V. 19-3-1955.)

Nuestra Señora de Loreto.—En el pueblo, entre casas. Para Clavería, la imagen, relativamente moderna, es la que atrae más la devoción de Genevilla. Se celebra una novena que termina el 10 de diciembre. 622 metros. (V. 19-3-1955.)

Lapoblación

San Andrés.—Nombre de término, a media hora desde el pueblo, en dirección a Oyón (Alava). Algún ligero vestigio. Altadill, en su Geografía, cita este topónimo. Eleizalde, fallecido en 1923, anota en sus «Listas alfabéticas de voces toponomásticas vascas»: «Mederi (San...), término de Lapoblación y Meano (Nab.)». Ignoro a qué advocación pueda referirse, pues no lo pude averiguar en ambos pueblos. En Lapoblación es digno de verse el antiguo hospital de peregrinos, con dibujos e inscripciones alegóricas al Camino de Santiago, en sus puertas doveladas. José Estaban Uranga ha publicado en «Príncipe de Viana», tomo VII, un trabajo sobre este antiguo hospital. (I. 19-3-1955.)

Marañón

San Agustín.—Nombre de término, a unos trescientos metros del pueblo, en dirección a Bernedo (Alava), sin vestigios. (I. 19-3-1955.)

San Martín.—Ermita desaparecida, conservándose el nombre en el término, donde el cementerio. Altadill, en su Geografía, parece que la da como existente. Actualmente no queda nada de ella. En el muro oeste del camposanto hay, empotradas, tres lápidas romanas, de las que se da detalles en «Príncipe de Viana», tomo XXIV. 640 metros, aprox. (I. 19-3-1955.)

Santa Eufemia.—Nombre de término, sin vestigios, a unos quince minutos desde el pueblo en dirección a la peña de Lapoblación. 650 metros, aprox. (I. 19-3-1955.)

Santo Cristo.—En la carretera, junto a un puente. Pequeña ermita propiedad de la Cofradía de la Vera Cruz. Se acude en las rogativas de San Marcos y de la Ascensión, y allí se paran las procesiones de Jueves Santo y Viernes Santo. 630 metros, aprox. (V. 19-3-1955.)

Meano

San Martín.—Desaparecida hace mucho tiempo. Altadill, en su Geografía, la da como nombre de término. Se hallaba a unos quince minutos desde el pueblo, en dirección a Cripán (Alava). Sin vestigios en el terreno, que conserva los nombres de «San Martín» y de «Alto de la ermita». La imagen, en la parroquia. Existe una cofradía de esta advocación. San Martín, ¿será el «San Mederi» que cita Eleizalde entre los topónimos de Lapoblación y Meano? 890 metros, aprox. (I. 19-3-1955.)

Santa Cruz.—Nombre de término, a unos tres cuartos de hora desde el pueblo, en el que existe mucha piedra suelta sobre el terreno. Lo cita Altadill, en su Geografía. (I. 19-3-1955.)

Otiñano

San Andrés (N.).—La única ermita citada por Núñez de Cepeda, en su relación, enclavada en el valle de Aguilar. En el Archivo de la Catedral de Pamplona hay un documento, del 3 de julio de 1615, en el que se dice que «el Vicario del Obispado de Pamplona, concede licencia por un año, para pedir limosna osteatín y por las eras cuatro leguas al contorno, al ermitaño de la ermita de San Andrés, de Otiñano, Juan González». Era una de las sesenta ermitas autorizadas a pedir limosna, según relación del 8 de noviembre de 1585. Se hallaba a unos diez minutos desde Otiñano, en dirección a Codés. Actualmente, sin vestigios, pero hasta hace unos quince

o veinte años existía cimentación. La imagen de San Andrés se encuentra en la parroquia. 710 metros, aprox. (I. 1-4-1956.)

Santa Leocadia.—Nombre de término, sin vestigios, a unos veinte minutos desde el pueblo en dirección a la sierra Costalera. (I. 1-4-1956.)

Torralba del Río

La Concepción.—Ermita desaparecida, quedando algunos vestigios, a una media hora desde Torralba en dirección a Otiñano. Según Fernando Bujanda, en «Historia de la Villa de Torralba», fue don Juan del Merino, quien «edificó una ermita en lo alto del monte, debajo de la peña llamada hoy de la Concepción, en el sitio denominado la Fuente del Castillo. Acaso restauró una antigua ermita ya derruida, pues al descubrir los cimientos de la nueva en 1741, se halló un paredón que iba hacia la peña». Don Juan del Merino murió el 20 de octubre de 1583. A principios de este siglo se debían realizar, según Bujanda, «rogativas a los solares donde antes habían estado las antiguas ermitas, y que uno de ellos fue la Concepción. Tenemos por cierto que la imagen allí venerada, es una de las dos pequeñas que existen en Torralba». Era de las autorizadas a tener ermitaño. 920 metros, aprox. (I. 4-3-1956.)

Nuestra Señora de Bañano.—Debió estar situada a una media hora desde Torralba del Río, en dirección a Otiñano, pues existen en ese lugar «los corrales de Bañano», pero sin vestigios de edificación religiosa. Fernando Bujanda, en «Historia de la Villa de Torralba», nos dice que Bañano fue un monasterio, datado ya en 1140. «Y que subsistía en el siglo XIV se prueba por los primeros documentos de la villa de Torralba. Debió de desaparecer en este siglo, quedando su iglesia como ermita de Torralba, con sus posesiones». Añade que «la imagen que en ella estaba se bajó a la ermita de San Juan, y cuando desapareció ésta, se trajo definitivamente a Torralba». (I. 4-3-1956.)

Nuestra Señora de Codés.—La leyenda dice que el pueblo de Codés (piedra, en bajo latín), se fundó a raíz de la destrucción de Cantabria por el rey godo Leovigildo, entre los años 570 a 575, y que la actual basílica o santuario de Nuestra Señora de Codés, es lo único que queda de aquella fundación. Bujanda, en «Historia de la Villa de Torralba», dice «que una cosa es la aldea de Codés, con su iglesia de San Miguel, ya desaparecida, y otra la ermita dedicada a la Virgen de Codés. Del pueblo hay documentos en los años 956 y 992, en que los Abades de Codés, Dídico y Fortuño, firman como testigos en documentos reales... En cuanto a la Ermita e Imagen de Nuestra Señora de Codés, una cosa es lo que recoge la tradición sobre la venida de la imagen de la antigua ciudad de Cantabria y coloca-

ción en una ermita pequeña, que, poco a poco, cubierta de malezas y espinos, quedó por mucho tiempo olvidada, y otra cosa lo que puede probarse cuando el historiador quiere basarse en documentos». Bujanda detalla las diversas etapas desde 1309, año del que ya existe documentación. Según Clavería, la imagen de la Virgen no debe atribuirse más allá del siglo XIII. Hay mucha devoción en toda la zona hacia este santuario, de gentes alavesas y navarras. Julio Ruiz de Oyaga, publica en «Diario de Navarra», del 19-5-1963, un bello artículo sobre Codés, muy documentado. «Premín de Iruña» (Ignacio Baleztena), en «Pregón», de otoño de 1964, un trabajo relativo al ermitaño Juan de Codés, del que se contaban milagros, y a la batalla del año 1524, en que pereció el bandolero Juan Lobo. Gerardo López de Guereñu, en «Munibe», de 1971-4, trata de la devoción alavesa, anotando algunos datos originales. Actualmente hay una gran promoción de cultos y romerías a este santuario, que se encuentra a una media hora desde Torralba, bajo las Peñas de Yoar y La Plana, con ermitaño y hospedería. 810 metros, aprox. (V. 4-3-1956.)

San Adrián.—El único dato de esta desaparecida ermita, totalmente olvidada de los vecinos consultados, nos lo proporciona Fernando Bujanda, en «Historia de la Villa de Torralba», al indicar que en un Auto de Visita, de 1586, se consigna la prohibición de jugar en el cementerio y que en 1585 se reparaba la ermita de San Adrián. (I. 4-3-1956.)

San Cristóbal.—Ruinosa, sobre la peña que lleva el nombre del Santo. A algo más de una hora desde Torralba. Bujanda, en la obra tantas veces citada, se refiere a ella, con ocasión de la puesta de unos mojones en 1412. Ya no restan más que paredes, y su pérdida de culto debe datar de hace bastante tiempo. 1.197 metros. (V. 24-6-1951.)

San Esteban de Yeta.—Bujanda nos dice que San Esteban fue la parroquia de Yeta, una de las cuatro aldeas de Torralba del Río, y que, después, se redujo a ermita. No he podido aclarar más datos, pues las personas consultadas no lo sabían. (I. 4-3-1956.)

San Juan Bautista.—Ermita desaparecida, que estaba a unos diez minutos desde Torralba del Río, en dirección a Otiñano. Hace unos cinco años se derribaron las paredes que restaban. Quedan ligeros vestigios. Bujanda, dice: «San Juan-Ermita situada en el campo, camino de Berrueza, a la entrada del término llamado de Los Linares. Debía existir en el año 1556, según se desprende de la Visita del Obispado por el Licenciado Gil, cuyo Libro se conserva en el Archivo Catedral de Calahorra, que también menciona la cofradía de San Juan de Torralba. Quedó destruída en la segunda mitad del siglo pasado». En 1965, año en que yo lo ví, subsistía el «baile de San Juan», que se celebra en una balsa de unos 3 × 8 metros, muy próxima al pueblo, como recuerdo de la batalla entre la cofradía de ballestes-

CONTRIBUCIÓN A UN CATÁLOGO DE ERMITAS DE NAVARRA

ros de San Juan y la cuadrilla de bandoleros de Juan Lobo, que terminó con la muerte de todos estos últimos y ninguna baja por los primeros. La leyenda dice que los ballesteros, llenos de alegría por el gran triunfo, se pusieron a bailar, y ese gesto se ha perpetuado. Actualmente, la ceremonia y el baile, que lo describe Bujanda, está muy adulterado, con muy pequeña gracia. 630 metros, aprox. (I. 4-3-1956.)

San Martín de Cabañas.—Citada por Bujanda, en su «Historia...». Fue como Codés, Bañano y Yeta, ermita de una aldea que se despobló pronto, existiendo constancia de ella ya a mitades del siglo XVI. Se ha perdido la memoria de esta advocación entre las personas consultadas. (I. 4-3-1956.)

San Miguel de Codés.—Estuvo situada en la última curva de la carretera de acceso al santuario de Nuestra Señora de Codés. Primitivamente fue parroquia de esa aldea, y luego ermita. Bujanda nos dice que los cimientos de San Miguel de Codés se descubrieron al hacer la carretera, y que nada tenía que ver esta ermita con la actual de Codés. 790 metros, aprox. (I. 4-3-1956.)

ALLIN (Valle)

Amillano

San Cristóbal (N.).—En una ladera, a diez minutos desde el pueblo. Más bien parece una borda. Se acude el 10 de julio. 570 metros, aprox. (V. 8-4-1951.)

Aramendía

Santa Julieta.—Nombre de término, con ligeros vestigios, al parecer, a unos veinticinco minutos desde Aramendía, en dirección a Arteaga. (I. 19-3-1954.)

Santo Cristo (N.).—El Diccionario Geográfico e Histórico, al referirse a Aramendía, nos dice que «cerca del lugar hay una iglesia o ermita de Jesucristo crucificado, de mucha devoción, en una especie de Calvario triangular, cubierto y de hermosa arquitectura de piedra sillería». En el pueblo lo denominan Calvario, y así me parece lo más lógico, ya que, por lo menos actualmente, es una preciosa cruz de piedra, de unos seis o siete metros de altura, bajo un cobertizo sostenido por tres columnas de ladrillo. Lástima que la proximidad del cementerio quite vista a este Calvario, al que se acude en las rogativas de la Ascensión y, hasta hace unos veinte años, se iba, en procesión, en algunos días de la Cuaresma. 520 metros, aprox. (V. 19-3-1954.)

Arbeiza

San Emeterio y Celedonio (N.).—Sencillo edificio, con aspecto de antiguo, a la salida del pueblo, en dirección norte. Se acude el 3 de marzo. En la parroquia está la imagen de Nuestra Señora de Arbeiza, que, desde tiempo inmemorial, ha sido solicitada contra los conjuros, endemoniados, posesos, etc., haciéndose famosa en toda Navarra y fuera de ella. José María Iribarren, en «De Pascuas a Ramos», se refiere a esta advocación que, según dice Arantzazu Hurtado de Saracho, en «Medicina popular», fue bautizada con el nombre de Virgen de los Conjuros, en 1887, la que, hasta entonces se llamó Nuestra Señora de Arbeiza. 457 metros. (V. 19-3-1957.)

San Juan Bautista (N.).—La cita, también, el Diccionario. Se halla emplazada a menos de cinco minutos desde Arbeiza, en dirección oeste. Adosado, el cementerio. Se acude el 24 de junio. 470 metros, aprox. (V. 19-3-1957).

Artabia

San Blas (N.).—En la carretera de Estella a Zudaire. Se acude el 3 de febrero, rogativas de San Marcos y de la Ascensión, y el 3 de septiembre, segundo día de las fiestas del pueblo. 510 metros, aprox. (V. 8-4-1951.)

Arteaga

San Andrés.—Nombre de término, con algo de cimentación, a un cuarto de hora desde Arteaga, en dirección a Larrión, cerca de un montículo. La ruina debe de datar de mucho tiempo. 525 metros, aprox. (I. 6-3-1957.)

Echabarri

San Mamés (N.).—Situada en un altozano, a cinco minutos del pueblo. Edificio de arquitectura moderna y fea. Se acude en rogativa por el mes de mayo y en romería el 17 de agosto. 575 metros, aprox. (V. 8-4-1951.)

San Miguel (N.).—A una media hora desde el pueblo, bajo la peña de Echabarri, algo más allá que el monolito «La Abuela». Cerca un aska grande. Se va el 8 de mayo y el 29 de septiembre. 720 metros, aprox. (V. 19-5-1955.)

Santa Ana (N.).—Núñez de Cepeda la sitúa en Echeverría, que tal vez, sea Echabarri de Allín, Arakil o Solana. En ninguno de estos pueblos conocen tal advocación. Es muy fácil que corresponda a la de Santiago y Santa Ana, de Irurzun, pueblo mugante con Echaberri, de Arakil. (I. 26-7-1951.)

CONTRIBUCIÓN A UN CATÁLOGO DE ERMITAS DE NAVARRA

Eulz

San Martín Obispo (N.).—También en el Diccionario Geográfico e Histórico, y en el mapa catastral. A menos de diez minutos, en dirección a Aramendía. Parece antigua. Se acude el 15 de mayo y el 11 de noviembre. ¿Puede tener alguna relación con la cita de Luis de Eleizalde, en sus «Listas alfabéticas de voces toponomásticas vascas», al decir: «Santizabal alde. Eulz (Nab.)»? 520 metros, aprox. (19-5-1955.)

Galdeano

San Andrés (N.).—También lo anota el Diccionario Geográfico e Histórico. Debió de desaparecer en alguna de las guerras carlistas. Estaba cerca de la actual de San Miguel, a unos quince minutos desde el pueblo, en dirección a la sierra de Lokiz. Queda cimentación, y en ella se colocó una cruz, que, también, falta. La imagen se conserva en la parroquia. 625 metros, aprox. (I. 19-3-1954.)

San Cosme y San Damián (N.).—En la parte alta de la sierra de Lokiz, a hora y cuarto desde el pueblo. Edificio pequeño, entre árboles, bastante escondida. Muy abandonada. Hace unos cuarenta años tuvieron que restaurar las imágenes de los Santos, comidas por un rebaño de cabras que entró en la ermita, refugiándose durante varios días de una nevada. Se acudía, pues hace unos tres años se suprimió alguna de estas fechas, en la festividad, el 27 de septiembre, y el segundo día de Pascua de Pentecostés. 1.110 metros, aprox. (V. 19-3-1954.)

San Miguel (N.).—A pocos minutos desde el pueblo, cerca del depósito de aguas, camino de la sierra. Sin signos religiosos al exterior. Al parecer de un vecino, entre la ermita y una peña, y en donde hubo antes una borda, tuvieron los carlistas, durante la segunda guerra, un depósito de armas. Se va el 8 de mayo y el 29 de septiembre, celebrándose una misa en la primera fecha. 570 metros aprox. (V. 19-3-1954.)

Santa Bárbara (N.).—A una media hora, en un cerro entre Galdeano y Muneta, a la derecha de la carretera a Estella. Antes se acudía el 3 de diciembre y ahora en las rogativas de la Ascensión. 510 metros, aprox. (V. 19-3-1954.)

Ganuzá

San Pablo el Ermitaño (N.).—El Diccionario Geográfico e Histórico dice que, en Ganuzá, hay «dos ermitas, con la advocación de San Pablo, primer ermitaño, y Santa Lucía». En el pueblo desconocen totalmente la primera advocación. (I. 25-1-1953.)

TOMÁS LÓPEZ SELLÉS

Santa Lucía (N.).—Estaba situada a unos veinte minutos desde el pueblo, en la ladera de la sierra de Lokiz. Se arruinó hace mucho tiempo, no quedando más que algún resto de pared y de cimentación. (I. 25-1-1953.)

Santiago de Lokiz.—Es curioso que no la cite Núñez de Cepeda en su relación, siendo una ermita tan conocida, por lo que me inclino a suponer que la advocación de San Pablo el Ermitaño sea una confusión con Santiago. Situada en una altura de la sierra de su nombre, a unos tres cuartos de hora desde Ganuza. Realmente, la ermita pertenece a una comunidad de los veinticinco pueblos que se aprupan alrededor de la sierra. Robusto edificio. En la puerta, una inscripción en piedra, que dice: «Basílica/de/Santiago/de Loquiz». Tiene casa para el ermitaño. El 25 de julio, romería de los veinticinco pueblos; Ganuza, en las rogativas de la Ascensión y el 23 de mayo; Ollobarren, el segundo día de Pascua de Pentecostés. En esta ermita tuvieron que refugiarse, durante la guerra de la Independencia, un grupo de estelleses al mando de Andrés Eguaguirre, según nos cuenta Florencio Idoate, en «El Pensamiento Navarro». 950 metros, aprox. (V. 25-1-1953.)

Larrión

Nada.

Metauten

San Andrés.—Nombre de término, sin vestigios. (I. 25-1-1953.)

San Miguel.—Topónimo de un terreno a la mitad, aproximadamente, del camino a la ermita de Santa Bárbara, ignorando los consultados, como en el caso de San Andrés, a qué obedecían estos nombres. Es muy fácil que sea la misma que la de San Miguel, de Ollogoyen. (I. 25-1-1953.)

Santa Bárbara (N.).—En una loma que separa a Metauten del valle de Lana, a una media hora desde el pueblo. Sin signos religiosos al exterior. En la parte posterior de la ermita, un aljibe, cubierto por una losa, en la que, grabada a mano, se observa la siguiente leyenda: «Este aljibe fue construido junto con el arreglo de la ermita en el año 1947, siendo alcalde Eusebio Salinas. Jerónimo Ganuza». Se acude el 15 de mayo y el 14 de septiembre. Hay bendición de campos y se distribuye, a los romeros, pan y vino. Otro día acude Ollobarren. 700 metros, aprox. (V. 25-1-1953.)

Muneta

San Martín de Arria.—Junto a la carretera a Aramendía, a mitad de distancia entre éste y Muneta. Pertenece a un facero de Aramendía, Valdeano y Muneta. Parece antigua. Se acude el 11 de noviembre y el segundo día de Pascua de Pentecostés. Los años de sequía se suele ir el día de San Isidro. En Pascua se obsequia a los romeros con vino, con cargo a la Caja del Facero. Nos dice Florencio Idoate en «Príncipe de Viana», tomo 28: «San Martín de Argaina, del monasterio de Irache, lo llevaban a censo los de Galdeano y Muneta, y era un desolado en 1534. En 1800: San Martín de Arria. Debe ser el antiguo San Martín de Argaina (significación parecida, «arria» significa piedra y «argaina» sobre la piedra), con unas 800 robadas de sembradío y algo de yermo. En el centro existía una ermita de San Martín, donde no se celebraba misa». 520 metros, aprox. (V. 19-3-1954.)

Ollobarren

San Juan Bautista (N.).—La confirma el Diccionario Geográfico e Histórico, al decir que Ollobarren «tiene una ermita del Bautista en la cuesta que conduce al alto de Loquíz». Estaba cerca del pueblo, y no queda más que su recuerdo en el terreno que ocupó. 560 metros, aprox. (I. 25-1-1953.)

Ollogoyen

San Blas (N).—Situada en el mismo pueblo, sin otro detalle que indique su naturaleza más que una pequeña campana en una ventana. Se acude el 3 de febrero. Me dicen en 1972, que hace un par de años han arreglado esta ermita. 618 metros. (V. 25-1-1953.)

San Cristóbal (N.).—Situada a un cuarto de hora desde el pueblo, en un pequeño alto, camino de la sierra. Sencillo edificio que destaca del terreno en donde está emplazado, y que fue construído hace bastantes años aprovechando materiales de la ya ruinosa ermita de San Víctor (le denominan San Vitor), que quedaba unos sesenta metros más alta. Se acude el 14 de mayo y el 10 de julio. 768 metros. (V. 25-1-1953.)

San Miguel.—Topónimo de una altura en dirección a Santa Bárbara, de Metauten. Es probable que sea la misma que San Miguel de Metauten. (I. 25-1-1953.)

San Víctor.—Existió esta ermita en un alto, cerca de la de San Cristóbal. Al arruinarse, se emplearon sus materiales en la construcción de la ermita de San Cristóbal. El lugar, que se le sigue denominando San Víctor,

conserva algunos vestigios. La imagen se bajó a la parroquia. 832 metros. (I. 25-1-1953.)

Zubielqui

San Esteban.—Nombre de término, donde la estación del ferrocarril. Hace unos veinte años el párroco colocó una cruz como recuerdo, pues es lo único que resta de la presunta ermita. 450 metros, aprox. (I. 4-5-1956.)

Santa Polonia (N.).—En la parte alta del pueblo. Pequeña, de piedra. Al sur, las siglas «M. H.-Año 1936». Se acude el 9 de febrero. 451 metros. (V. 4-5-1956.)

Zufía

Nuestra Señora de la Blanca (N.).—En un extremo del pueblo, en dirección a Arteaga. Hace poco fue restaurada por el Padre Barbarín y su familia. Para Clavería, la imagen no tiene mérito ninguno y es de las llamadas de bastidor o candelero. Se le tiene mucha devoción. Hay un cuadro describiendo un milagro sucedido el 27 de junio de 1753. José María Iribarren, en «De Pascuas a Ramos», refiriéndose a los exvotos de las ermitas, nos dice que en la de Nuestra Señora de la Blanca, de Zufía, se ven trenzas de pelo, «que son cabelleras de jóvenes que se retiraron a la vida del claustro, y que las ofrendaron a la imagen de su devoción, como símbolo de su renuncia al mundo». Se acude el 15 de agosto, en las rogativas de la Ascensión y todas las tardes de los domingos. 506 metros. (V. 4-5-1956.)

San Adrián (N.).—Entre calles del pueblo. En una placa: «Ermita/de San/Adrián». Se acude el 16 de junio. Y en las rogativas. 506 metros. (V. 4-6-1956.)

ALLO

San Cristóbal (N.).—Se hallaba a unos tres cuartos de hora desde Allo, en dirección a Sesma. Queda algo de cimentación. (I. 8-12-1955.)

San Pedro (N.).—En el Archivo de la Catedral existe un documento, de fecha 28 de junio de 1616, en el que el notario de Allo da fe de que Fray Gabriel de Aguirre «está ermitaño en la Basílica del Señor San Pedro, de esta villa, y ha muchos días y como tal ermitaño se trata». Ya no queda otra cosa que su recuerdo en el terreno que ocupó, a unos tres cuartos de hora desde Allo, en dirección a Lerín. Era una de las sesenta autorizadas a tener ermitaño. Goñi Gaztambide, en «Príncipe de Viana» de

CONTRIBUCIÓN A UN CATÁLOGO DE ERMITAS DE NAVARRA

1965, da cuenta, también, del ermitaño Fray Gabriel de Aguirre. (I. 8-12-1955.)

San Sebastián (N.).—Desaparecida. Su nombre, en el mapa catastral. Se hallaba a poco más de un cuarto de hora desde Allo, en dirección a Lerín. No quedan vestigios. (I. 8-12-1955.)

Santiago (N.).—Y en el mapa catastral. Desaparecida totalmente. Se encontraba a un cuarto de hora desde Allo, en dirección a Oteiza de la Solana. (I. 8-12-1955.)

Santo Cristo de las Aguas (N.).—Junto a la parroquia. Y del Colegio de las Hermanas de Santa Ana, que cuidan de la ermita. Aun cuando la fiesta destacada es la del 14 de septiembre, se la visita constantemente. 432 metros. (V. 8-12-1955.)

AMESCOA ALTA (Valle)

Aranarache

San Cristóbal.—Desaparecida. Estaba a unos veinte minutos desde el pueblo, en dirección a la sierra de Lokiz, quedando algo de cimentación. 740 metros, aprox. (I. 1-11-1954.)

San Lorenzo.—Según el Diccionario Geográfico e Histórico, en Aranarache «hay tres ermitas, al S., O. y N.». Esta de San Lorenzo, que aparece en el mapa catastral, se halla en la sierra de Urbasa, asomándose ligeramente al pueblo, del que dista unos veinte minutos. Se acude el lunes de Pascua de Pentecostés. 1.010 metros. (V. 19-4-1955.)

San Miguel.—A la entrada del pueblo, en dirección a Larraona, a la izquierda. Sencillo edificio, que tiene adosado el cementerio. Encima de la puerta, una placa que dice: «Ermita de/San Miguel». Se acude el 29 de septiembre y el 1 de noviembre. 785 metros. (V. 19-4-1955.) Con fecha 30-10-72 la veo de nuevo, diciéndome que la han arreglado. Efectivamente, han revocado sus paredes y han puesto una puerta de hierro en lugar de la de madera que existía. Pero, en el suelo, yacen la placa citada y restos de unas barandillas.

Santa Isabel.—Nombre de una peña de la sierra, encima del pueblo. La persona que me proporcionaba este dato, de unos ochenta y cinco años, hijo del pueblo, ignoraba la razón de este topónimo. (I. 30-10-1972.)

Eulate

San Adrián.—A unos tres cuartos de hora, en dirección a la sierra de Lokiz. Parece una borda, a no ser por una inscripción, en carbón, que dice: «N.º 6. Ermita de San/Adrián». El interior, cuidado, con la imagen del Santo. Se acude el 16 de junio y en caso de necesidades. 620 metros, aprox. (V. 1-5-1955.)

San Eloy.—Núñez de Cepeda, se limita a decir que, en Eulate, «hubo dos ermitas». La de San Eloy se halla a unos cinco minutos desde el pueblo, junto y a la izquierda de la carretera a San Martín de Amezcoa. Edificio pequeño, con aspecto de haberse restaurado recientemente. En el frontis: «Ermita/de /San Eloy». Se acude el 25 de junio. 735 metros, aprox. (V. 19-4-1955.)

San Juan Bautista.—A unos cinco minutos desde el pueblo, junto y a la derecha de la carretera a Aranarache. Edificio grande, sólido, románico. Sobre la puerta, una placa: «Ermita/de/San Juan Bautista». Capiteles borrosos. Habitación para el ermitaño. Bonita ventana al Este. Se acude en su festividad. 740 metros, aprox. (V. 19-4-1955.)

Santas Nunila y Alodia.—A unas dos horas desde Eulate, cerca del palacio de Urbasa, y a unos diez minutos, a la izquierda de la carretera de Zudaire a Olazagutía. Sobre la puerta y grabado en una piedra: «Esta ermita es/de Eulate». Se acude el 23 de junio, parándose, a la vuelta, en la de San Juan Bautista. 903 metros. (V. 1-5-1955.)

Larraona

Nuestra Señora de la Blanca.—Núñez de Cepeda nos dice, de Larraona: «Hubo cuatro Ermitas, cuyos nombres desconocemos». El «Diccionario...», anota: «Hay cuatro ermitas: una, dentro del pueblo; dos fuera, al norte; y la cuarta, al oeste». La de Nuestra Señora de la Blanca, se halla en el centro del núcleo urbano, dando cara a la carretera. Edificio antiguo que, cuando yo lo ví, lo estaban arreglando. En la fachada: «N.ª S.ª de/la Blanca». La imagen, que es de escayola y estaba en la sacristía, no aparece en la iconografía mariana de Jacinto Clavería. Se acude el 5 de agosto, 8 de diciembre, 21 de marzo, y, a veces, al paso de las procesiones. Gerardo López de Guereñu, en «Devoción popular en España a la Virgen Blanca y a Nuestra Señora de las Nieves», nos dice que «en algunas de sus paredes se aprecian restos de lápidas romanas... que si el 21 de marzo, San Benito, no puede subirse, por mal tiempo, a la sierra, donde se levanta la ermita dedicada a dicho santo, se celebra la misa en su honor en este templo de la Virgen Blanca, de Larraona». Aun cuando, posteriormente a esta cita,

CONTRIBUCIÓN A UN CATÁLOGO DE ERMITAS DE NAVARRA

he vuelto a ver esta ermita, no he podido comprobar el detalle de los restos de lápidas romanas. 774 metros. (V. 1-11-1954.)

San Benito.—En lo alto del camino de Larraona a Andoïn, a una media hora desde el primer punto. Aparece en el mapa catastral. Sin signos religiosos al exterior. Unas cuantas bordas alrededor. Se acude el 21 de marzo, y, si el tiempo no permite el acceso a San Benito, la función se celebra en la de Nuestra Señora de la Blanca. También se acude, a veces, en las rogativas. Exite una cofradía. 980 metros, aprox. (V. 1-11-1954.)

San Jorge.—Estuvo situada a una media hora desde el pueblo, en dirección a la sierra de Lokiz. Sin vestigios. Gerardo López de Guereñu, en «Munibe» de 1971, dice: «San Jorge - Santo que comparte con San Bernardo la abogacía contra la rabia. El valle de Arana solía acudir a las ermitas de su nombre en Alda y Larraona, pero las principales rogativas era al pueblo navarro de Azuelo, cuya parroquia, antiguo monasterio dependiente de Nájera, tiene por titular a San Jorge». 750 metros, aprox. (I. 1-11-1954.)

San Pablo.—Estuvo situada a unos diez minutos desde el pueblo, en dirección a Aranarache. Sin vestigios. 770 metros, aprox. (I. 1-11-1954.)

San Pedro.—Nombre de término, junto al pueblo. 770 metros, aprox. (I. 1-11-1954.)

AMESCOA BAJA (Valle)

Artaza

San José (N.).—Desaparecida como ermita hace bastante tiempo, ya que la gente de alguna edad no la recuerda, se convirtió en casa parroquial, que, actualmente, es un edificio de líneas modernas, de tres pisos, sin ningún detalle al exterior que recuerde su pasado. Pero hace dos o tres años tenía una campanita, que ha sido recogida en alguna casa. 625 metros. (V. 4-5-1956.)

Baquedano

Santa Cruz (N.).—Y en el mapa catastral. En una eminencia, a unos diez minutos, en dirección a Gollano. Se acude el 3 de mayo y el 14 de septiembre. Según parece, esta ermita estuvo emplazada antes a un cuarto de hora desde Baquedano, entre éste y la carretera al puerto de Urbasa, a poca más altura que el pueblo. Pero no he podido saber por qué causas, fue trasladada al lugar que hoy ocupa. En el primitivo lugar se conserva alguna pared, y se le denomina «Santacruzarra». 635 metros. (V. 1-5-1955.)

Barindano

San Cristóbal (N.).—Se le llama «ermita de la Cofradía» y pertenece al valle. Realmente, se encuentra más cerca de Zudaire que de Barindano. El edificio se arregló hace unos dos años. Se la visita en las necesidades y durante todo el mes de julio se celebran misas. Según el Calendario de la Caja de Ahorros Municipal de Pamplona, la ermita es del siglo XV. 570 metros, aprox. (V. 4-5-1956.)

San Pablo.—Nombre de término, a poca distancia desde el pueblo, en una altura sobre las llamadas «ventas» de Barindano. Al sitio se le llama «eras de San Pablo». Luciano Lapuente Martínez, en «Cuadernos de etnología y etnografía» de 1971, dice, al referirse a Barindano, que «en lo alto estuvo la ermita de San Pablo, de la que no queda otra cosa que los cimientos y el nombre». (I. 4-5-1956.)

Ecala

Santo Tomás Apóstol (N.).—A unos diez minutos desde Ecala, en dirección a Eulate, en un campo. Sobre la puerta del edificio, fuerte, de piedra, antiguo, pero que parece ha sido restaurado en alguna ocasión: «Ermita/de Santo Tomás». Se acude en las rogativas de la Ascensión y San Marcos, Jueves Santo, en las necesidades y el 21 de diciembre. 650 metros, aprox. (V. 19-4-1955.)

Gollano

Nada.

San Martín

Nuestra Señora de la Misericordia (N.).—A la salida del pueblo y dirección a Zudaire. En una placa: «Ermita/de la Misericordia». Clavería no menciona esta imagen, bastante tosca, de la Virgen, que en la relación de Núñez de Cepeda se la denomina Nuestra Señora de los Remedios, lo mismo que en el pueblo. El Calendario de la Caja de Ahorros Municipal de Pamplona dice que la talla es del siglo XVI. Se acude el 26 de diciembre, 25 de abril, un día de las rogativas de la Ascensión y todos los sábados del año. Luciano Lapuente Martínez, nos dice en «Cuadernos...» de 1971, que «a la salida del pueblo, en dirección a Estella, se encuentra una ermita de la Virgen que se llamó de Santa María hasta 1732, y desde esa fecha de la Virgen de la Misericordia. Al paraje próximo a esta ermita llamaron Andramarialdea». El mismo Lapuente y en la misma revista, publica un contrato entre el maestro y el pueblo, de fecha 20 de abril de 1803, en que,

CONTRIBUCIÓN A UN CATÁLOGO DE ERMITAS DE NAVARRA

entre otras funciones, se compromete el interesado, Bonifacio de Zudaire, al aseo y limpieza de «las dos Hermitas de Nuestra Señora, y San Bricio, y de las ropas que ambas tuviesen». Así mismo acudirá a todas las misas que se celebren en dichas ermitas, custodiará las llaves, y rezará el rosario en Nuestra Señora, a excepción de cuando se rece en la parroquia. 665 metros. (V. 1-5-1955.)

San Bricio.—Nombre de término, a unos diez minutos desde el pueblo, camino del puerto de Urbasa. No supieron aclararme más detalles de ese extraño nombre, que ellos lo pronuncian San Briz. Solamente que la imagen se halla en la ermita de Nuestra Señora de la Misericordia. Existe la «fuente de San Briz». Debió de desaparecer hace mucho tiempo, ya que vecinos de bastantes años no recordaban haber conocido la ermita. Posteriormente he tenido ocasión de leer lo de Luciano Lapuente, en «Cuadernos...» de 1971, que copio en Nuestra Señora de la Misericordia. 750 metros, aprox. (I. 1-5-1955.)

Urrea

Santa Gri.—Nombre de término a unos tres cuartos de hora desde Urrea, en dirección a las peñas de Echabarri, en la sierra de Urbasa. Parece que queda cimentación de un edificio, pero ninguna de las personas consultadas pudieron concretar más. (I. 4-5-1956.)

Zudaire

San Antonio Abad (N.).—A diez minutos desde el pueblo, en una ligera eminencia. Adosado el cementerio, edificado el año 1928. Luciano Lapuente Martínez nos dice en «Cuadernos...» de 1971, que, antiguamente, había la costumbre de llevar el ganado a esta ermita el día de San Antón, dándole tres vueltas en torno al edificio y bendiciéndolo a continuación de la misa. 600 metros, aprox. (V. 1-5-1955.)

ANDOSILLA

Nuestra Señora de la Cerca (N.).—Que añade que era el sexto distrito en que se dividían los ermitaños de Navarra. En el pueblo, casi pegante a la peña. Al hallarse bastante estropeado el edificio, se le ha restaurado y ampliado. Y para confirmarlo, una placa sobre la puerta: «A D. Agapito Solvet Martínez/párroco restaurador de esta/ermita, los mozos de Andosilla/agradecidos, le dedican este/recuerdo./Andosilla 23-3-1951». La fiesta principal, el 8 de septiembre, ha decaído bastante estos años, pero se celebran

misas casi todos los sábados y otros días. Para Clavería, la imagen, muy deformada por los cambios que en ella se han hecho, es del siglo XIII, y el edificio del XV o XVI. Y que debió de existir un convento de monjas mercedarias que cuidaban de la ermita. José María Iribarren anota, en «De Pascuas a Ramos», una estrofa de los Gozos que se cantan en la novena. Y Arantzazu Hurtado de Saracho, en «Medicina popular», dice: «Andosilla. Nuestra Señora de la Cerca. Se le atribuyen numerosas curaciones. Por ejemplo, la del agustino Fray Aniceto Ibáñez (de úlcera) y la de Gabriela González (de cólera morbo), ambas en el siglo XIX». 331 metros. (V. 2-3-1956.)

San Bartolomé.—Término en las afueras del pueblo, en dirección a Lerín. En Andosilla hay el «arrabal de San Bartolomé». (I. 2-3-1956.)

Santa Cruz (N.).—A una hora desde Andosilla, en dirección al río Ebro, al cual se asoma. Aparece en el mapa catastral. Edificio grande, sin signos religiosos al exterior. Bien cuidada. Se acude a esta ermita el 3 de mayo y el 14 de septiembre, siendo la romería principal en la primera fecha, en que se celebra una animada romería, a la que asiste todo Andosilla, que se ha trasladado a la ermita en caballerías y en carros o remolques engalanados. 390 metros, aprox. (V. 2-3-1956.)

ARAS

San Isidro.—Situada a unos diez minutos desde el pueblo, a la derecha de la carretera a Aguilar de Codés. Edificio grande. Sobre la puerta, una borrosa inscripción, con pintura, en donde pude leer: «Año 19.../San Isidro...». Se acude el 15 de mayo. Aparece en mapa catastral. 610 metros, aprox. (V. 21-12-1955.)

San Martín.—Nombre de término, donde el cementerio, sin vestigios. 640 metros, aprox. (I. 21-12-1955.)

San Roque.—En el catastral, «Alto de San Roque». A una media hora desde Aras, en dirección a Bargota. En ese sitio, en que hay un grupo de árboles, no quedan vestigios de la presunta ermita, pero en la parroquia hay una talla de San Roque. (I. 21-12-1955.)

Santo Cristo del Humilladero.—En el mismo pueblo, junto a la carretera. En la puerta, la placa «Limosna al Cristo/del/Humilladero». Abside románico. Existe una cofradía. Se acude el 3 de mayo, 14 de septiembre y en caso de necesidad. 638 metros. (V. 21-12-1955.)

AZAGRA

Nuestra Señora del Olmo (N.).—En la calle principal, que es la carretera a San Adrián. Pequeña, de ladrillo. En uno de los cuatro arcos del atrio, en un azulejo: «Basílica de/N.^a S.^a la Virgen/del Olmo». Es curiosa la inscripción, ya que, además de poner Virgen con jota, la n final se halla encima de la e. Ermita muy cuidada. La fiesta principal, el 8 de septiembre. Para Clavería, la imagen de la Virgen, que ha sido restaurada hace poco tiempo, es del siglo XVII o del XVIII. 292 metros. (V. 12-5-1955.)

San Esteban (N.).—A hora y cuarto desde Azagra, en dirección a Milagro, junto al río Ebro. Aparece en el mapa catastral. Tiene adosada una casa, donde vive un guardia. En «El Pensamiento Navarro» del 25 de diciembre de 1955, y firmado por X. X., leo un trabajo sobre las posesiones que tenía el palacio de Marcilla. Y, entre otras cosas, dice X. X. que hacia 1512 «el Conde de San Esteban edificó la ermita en el término de Argadiel, colocando en el altar mayor la efigie de San Esteban. En lo que va de siglo actual, todo esto perteneció a doña Pilar de Dueñas y Tejedo, condesa de Tavira, que, de año en año, fue cediendo de bastantes derechos, en particular las cacerías y nombramientos de párrocos, y finalmente las tierras de los pueblos citados». 220 metros, aprox. (V. 2-3-1956.)

San Ginés (N.).—Desaparecida hace mucho tiempo, estaba a unos quince minutos desde el pueblo, en dirección a Rincón de Soto. La imagen del Santo, en la ermita de Nuestra Señora del Olmo. Quedan algunos pequeños restos de pared, de adobe. 250 metros, aprox. (V. 2-3-1956.)

BARGOTA

Nuestra Señora del Poyo.—A media hora desde el pueblo, en la orilla izquierda de la carretera de Viana a Los Arcos. Aparece en el catastral. Edificio de aspecto antiguo. Sobre la puerta, una placa que dice: «Limosnero/para Nuestra Señora/Virgen del Poyo». Reconstruida en parte, ya que se estropeó durante las guerras civiles. La ermita primitiva, según Clavería, era más amplia, y añade que la imagen es gótica, del siglo XVI, pero que la han deslucido en la decoración y pintura. Ya en el siglo XVI hay un documento sobre la Cofradía. Hacia 1949, un «incendio, en el mes de marzo, en la ermita de Bargota, destruyó la preciosa imagen de su Virgen», dice «Príncipe de Viana» tomo XXXIV. Y, efectivamente, L. M., en un artículo publicado en «El Pensamiento Navarro» del 7-12-1966, dice que «desafortunadamente, según relata el periodista don José Fernández, vecino de Bargota, hará unos veinte años, y mientras unos vecinos celebraban la

festividad de San José, se produjo un violento incendio, que acabó totalmente con la extraordinaria talla. Esta fue sustituida por la actual, de escaso mérito, modelada en la capital de Burgos, y adosada a un moderno retablo procedente de Sangüesa. El fervor por la Virgen del Poyo pervive, pero la estatua, una más, se ha perdido». José María Jimeno, en «La hospitalidad del Camino de Santiago», nos dice que «la ermita de Nuestra Señora del Poyo, en término de Bargota, debió suponer un alivio en las soledades de estas montañas bajas, para muchos caminantes». 560 metros, aprox. (V. 28-12-1955.)

San Bartolomé.—Nombre de término, sin vestigios, a un cuarto de hora, en dirección a Espronceda. (I. 28-12-1955.)

San Emeterio.—Nombre de término, sin vestigios, a unos diez minutos, en dirección a Armañanzas. (I. 28-12-1955.)

San Esteban.—Nombre de término, en donde existen cinco o seis cruces, formando un Calvario, que se inicia en el pueblo, a unos quince minutos desde Bargota, en dirección a Torres del Río. (I. 28-12-1955.)

Santa Lucía.—Ermita, ya derruida, a media hora desde Bargota, en dirección a Torralba. Quedan los muros en casi toda su altura, sin cubierta. Construcción robusta. Destaca un bonito arco hacia la mitad del conjunto. Núñez de Cepeda, en «La Beneficencia en Navarra a través de los siglos», nos habla de un hospital existente en 1280. En Bargota hay un terreno que llaman «la pieza del hospital». ¿Tendrá esto alguna relación con Santa Lucía, muy robusto edificio, o se referirá a Nuestra Señora del Poyo? 640 metros, aprox. (V. 28-12-1955.)

BERRUEZA (Valle)

Acedo

San Miguel (N.).—Ermita desaparecida totalmente, no quedando vestigios, que se encontraba en el monte hacia el valle de Lana. Se conserva el nombre en el término. La cita, así mismo, el «Diccionario Geográfico e Histórico». Pero posteriormente a esta información de algunos vecinos, de fecha 24 de junio de 1951, he podido completar la ficha, al visitar la Granja de Granada de Ega, que pertenece a Acedo, y se compone de dos edificios. Uno de ellos, antiguo. Hace más de cincuenta años había una iglesia o ermita derruida, bajo la advocación de San Miguel. Altadill la conceptúa iglesia, pero me dice en el cercano Ancín, uno de los tres propietarios de la granja, que era ermita, y que la imagen que allí se encontraba se vendió a un chamarilero. Y que el edificio, que, como digo, estaba muy

CONTRIBUCIÓN A UN CATÁLOGO DE ERMITAS DE NAVARRA

estropeado, se habitó para vivienda. En la más antigua de las dos que quedan, y que se destina a pajar y cuadra, una puerta, en arco, recuerda algo a iglesia o ermita. (I. 6-3-1957.)

Santa Ana (N.).—Y en el «Diccionario...». Estaba en el pueblo, habiendo desaparecido totalmente. 531 metros. (I. 24-6-1951.)

San Vicente (N.).—Las personas consultadas no conocían ermita ni término con este nombre. (I. 24-6-1951.)

Asarta

San Sebastián (N.).—La cita el «Diccionario...». Los vecinos preguntados no supieron darme ninguna razón de esta ermita. (I. 24-6-1951.)

Santa Catalina (N.).—Ermita desaparecida totalmente, perviviendo su nombre en el término. (I. 24-6-1951.)

Mendoza

Calvario (N.).—Situada a cinco minutos del pueblo. Da la impresión de abandono, pues sirve de refugio a los vagabundos. Se acude el Jueves Santo y el 3 de mayo. 700 metros, aprox. (V. 24-6-1951.)

San Martín (N.).—Desaparecida completamente, quedando su nombre en el término. (I. 24-6-1951.)

Santa Columba (N.).—Situada sobre una peña que domina el pueblo, a unos diez minutos de buen camino. Se le tiene gran devoción en Mendoza, visitándola con frecuencia, existiendo la costumbre de que las mujeres que están en avanzado estado de gestación, suban durante nueve días a la ermita, a pedir un feliz desenlace. Se celebra una romería el 20 de mayo. 780 metros, aprox. (V. 24-6-1951.)

Santa Engracia (N.).—Emplazada en un bosque de encinas, a unos diez minutos desde el pueblo, en dirección a Acedo. Se celebra romería el 16 de abril. 700 metros, aprox. (V. 24-6-1951.)

Mirafuentes

San Adrián.—La cita el «Diccionario...». En el mismo pueblo. Edificio, sin signos religiosos al exterior, que se ha restaurado hace cosa de un año. Además de la imagen de San Adrián, hay otra de una Virgen, de aspecto románico, que llaman Nuestra Señora de Beraza, que no la menciona Clavería en su iconografía mariana. Se acude el 16 de junio y en la Semana Santa. 651 metros. (V. 1-4-1956.)

San Andrés (N.).—No la conocían esta presunta ermita ninguna de las personas consultadas. Puede que sea una confusión con el mismo título

del inmediato Otiñano, o con San Adrián del mismo Mirafuentes. (I. 1-4-1956.)

San Antón.—Topónimo, sin vestigios, a unos cinco minutos desde el pueblo, en dirección a la peña Costalera. Al terreno se le llama «Fuente de San Antón». (I. 1-4-1956.)

San Román (N.).—Puede ser una confusión con la parroquia, que está bajo la advocación de San Román. Ahora bien, hubo una ermita, en la parte alta del monte, a unos veinte minutos desde Mirafuentes, en dirección a Genevilla, con algo de cimentación, de la que no conocían más detalles. (I. 1-4-1956.)

Mues

Nuestra Señora de la Cuesta.—Núñez de Cepeda, en su relación, cita Nuestra Señora del Rosario, y es muy probable que sea la misma una y otra. Nuestra Señora de la Cuesta se halla a unos diez minutos desde la parroquia, encima del pueblo. Edificio con aspecto de antiguo. Clavería se refiere a Nuestra Señora del Rosario, como «una iglesita que parece colgada de un nido de águila en la roca». Indudablemente, por la descripción, es la de La Cerca. La talla «es del siglo XVII o XVIII. En cambio la que se venera en la parroquia con la misma advocación, es algo más antigua». Se acude el primer domingo de octubre, el 15 de agosto, el 7 de diciembre y en las rogativas de San Marcos. 545 metros, aprox. (V. 31-5-1956.)

Nuestra Señora del Rosario (N.).—Parece ser la misma que la de Nuestra Señora de la Cuesta, según se deduce de la cita de Clavería y del parecer de las personas consultadas. (I. 31-5-1956.)

Santa Inés.—Nombre de término, sin vestigios, en una altura a quince minutos desde el pueblo, en dirección a Desojo. (I. 31-5-1956.)

Santa María Magdalena (N.).—Según el «Diccionario...», «hay una basílica cerrada de Santa María Magdalena, que por fama, se cree haber sido capilla real, donada por Sancho II a Irache. Lo cierto es que éste percibe los diezmos y primicias». Se halla junto al pueblo. Sin culto desde hace mucho tiempo, ahora es de propiedad particular. Abside románico. Núñez de Cepeda cree que hubo en Mues, en la Edad Media, un hospital destinado a recoger leprosos, pues hay «una donación hecha por don Carlos II de Navarra, en el año 1383, al monasterio de Irache, de la Capilla y bienes de Santa María Magdalena, que entonces había en las afueras de Mues». Desde luego la advocación inclina a suponer que el antiguo hospital y la actual ermita de Santa María Magdalena, es una misma cosa. 517 metros. (V. 31-5-1956.)

CONTRIBUCIÓN A UN CATÁLOGO DE ERMITAS DE NAVARRA

Santa Teodosia (N.).—Y en el mapa catastral. A una media hora desde Mues, en dirección a Los Arcos, a la derecha de la carretera, en un alto. Se arregló y amplió el año pasado. Se acude el segundo día de Pascua de Pentecostés. 619 metros. (V. 31-5-1956.)

Murieta

Nuestra Señora de la Blanca.—La única noticia la que nos proporciona Gerardo López de Guereñu, en «Devoción popular en España a la Virgen Blanca y a Nuestra Señora de las Nieves», en la que dice: «Murieta. La Enciclopedia Espasa confirma la existencia de «una ermita a Nuestra Señora de la Blanca en el poblado de Murieta», lugar de mediana importancia situado en el valle de Ega». Como anteriormente no me había informado de tal ermita, volví al pueblo y estuve con el párroco, con el sacristán y con un vecino de bastante edad, hijo de Mues, quienes me indicaron que ellos no conocían ermita o término de esta u otra advocación. Eso sí, puede contemplar la imagen de una Virgen, de pie, con el Niño en su brazo izquierdo, que el párroco no sabía de dónde procedía, y que estimaba fuese del siglo XVI o XVII. Hay que pensar que bien puede ser lo que resta de una desaparecida y totalmente olvidada ermita de la advocación que señala López de Guereñu. (I. 1-12-1968.)

Nazar

Nuestra Señora de Loreto (N.).—En el pueblo. Existe cofradía. La fiesta, el 10 de diciembre Clavería se limita a dar noticia escueta de esta imagen y ermita. 746 metros. (V. 24-6-1951.)

Santa Lucía.—Ermita desaparecida, sin vestigios, situada a un cuarto de hora desde el pueblo, en dirección a Otiñano. Según parece, hasta hace poco existieron lápidas funerarias, con inscripciones, que los vecinos las fueron empleando en sus casas y corrales. 725 metros, aprox. (I. 24-6-1951.)

Piedramillera

San Andrés (N.).—Desaparecida totalmente. Se hallaba a unos cinco minutos desde la parroquia, en dirección a Mendaza. Su pérdida debe de datar de hace muchos años, pues ni esta de San Andrés, ni las de San Cristóbal, Santa Agueda y Santo Domingo, las han conocidos los vecinos con culto. 570 metros, aprox. (I. 21-5-1956.)

San Cristóbal.—La anota el Diccionario Geográfico e Histórico. Abandonada hace muchos años. En lo alto de la sierra de «Las Dos Hermanas». En la cota 864 quedan los restos de la ermita, paredes de metro y medio

como máximo y perímetro de 7/8 metros. La imagen, en la parroquia. 864 metros. (V. 21-5-1956).

Santa Agueda (N.).—El «Diccionario...» dice: «En el camino de Burguillo, lugar que se despobló, está la ermita de Santa Agueda, en la antigua parroquia. Hay, además, dos ermitas: de San Cristóbal y San Andrés». Se hallaba Santa Agueda a unos quince minutos desde Piedramillera, en dirección a Mendaza. Sin vestigios. Hace unos cuarenta años se aprovecharon sus paredes en otras construcciones. La imagen se llevó a la parroquia, pero, posteriormente, se trasladó al caserío Cortecampo, a dos horas y media desde el pueblo. Florencio Idoate nos dice en «Príncipe de Viana» tomo 28, al hablar de los despoblados en 1800: «Burguillo, totalmente despoblado, quedando en pie la ermita de Santa Agueda, perteneciente a Piedramillera, por donación de los reyes don Juan y doña Catalina». (I. 21-5-1956.)

Santo Domingo (N.).—Ninguna de las personas consultadas conocían ermita o término con este nombre. (I. 21-5-1956.)

Sorlada

Calvario (N.).—En el pueblo, junto a la carretera a Piedramillera. Restaurada hace unos dos años. Se acude el Jueves Santo, Viernes Santo, 3 de mayo y 14 de septiembre. Debió erigirse en 1729, por lo que dice Florencio Idoate en un artículo publicado, el 2 de mayo de 1963, en «El Pensamiento Navarro», cuando, al tratar de unas obras que se realizaban en San Gregorio Ostiense en 1742, añade que las hacía Nicolás del Castillo, «maestro de obras de Torralba, quien había levantado en 1729 la ermita llamada del Calvario». 560 metros, aproximadamente. (V. 21-5-1956.)

Nuestra Señora de la Guarda (N.).—En el mapa catastral, como «Angel de la Guarda». Se halla en un montículo que forma collado con el de San Gregorio Ostiense, a poco más de media hora desde Sorlada. Restaurada hace dos o tres años. Para Clavería, es imagen armada o de bastidor, con cara bastante graciosa y nada más. Y añade que se le profesa mucha devoción. Se acude el 1 de marzo y en las rogativas de la Ascensión. 726 metros. (V. 21-3-1956.)

San Clemente.—Nombre de término, sin vestigios, entre el pueblo y San Gregorio Ostiense. Florencio Idoate, en un artículo publicado en «El Pensamiento Navarro» del 28-4-1963, dice: «De la advocación de San Clemente, Obispo y Papa, Núñez de Cepeda cita solamente la de Garinoain, en la relación de ermitas que nos ofrece. Pero conocemos otras dos a través de la documentación de los archivos. Una, próxima a Sorlada, que aparece ya en 1050, en un documento de Sancho el de Peñalén, donando al monasterio de Hirache el monasterio de San Clemente. La segunda, enclavada en

el viejo Señorío de Sotés. Propiamente, ninguna de estas dos iglesias eran ermita, sino «monasterio y parroquia, respectivamente». Pablo Rodríguez González, en «San Veremundo», habla de una «donación del monasterio de San Clemente de Soruslata (Sorlada) al de la Virgen de Irache», en el año 1058. (I. 8-4-1956.)

San Gregorio Ostiense (N.).—En un alto, a poco más de diez minutos. Hay mucha devoción a San Gregorio en gran parte de Navarra y Alava. La fiesta principal, el 9 de mayo, en que acude el pueblo de Los Arcos, con Cabildo y Ayuntamiento, procesionalmente, y el alcalde de Sorlada entrega al de Los Arcos la vara y la jurisdicción de ese día. Hay abundante documentación sobre esta basílica en el Archivo de la Catedral de Pamplona. Tiene una soberbia fachada, orientada al sur, que, desgraciadamente, pierde vistosidad, al tener delante una casa que, probablemente, habría sido del ermitaño y que, ahora, sirve de refugio en las romerías. Lo más característico de San Gregorio Ostiense, es la reliquia de este santo, por la que pasa el agua que sirve para la bendición de los campos y exterminio de todas sus plagas. Antiguamente, la reliquia recorría las más lejanas tierras de España, y de ahí el dicho: «Anda más que la cabeza de San Gregorio». De este santuario han tratado, entre otros: Altadill, en su Geografía; el Calendario de la Caja de Ahorros Municipal de Pamplona, que da cuenta de sus romerías; Florencio Idoate, en «Rincones de la Historia de Navarra»; López de Guereñu, en «Homenaje a Mendizábal»; José María Iribarren, en «De Pascuas a Ramos»; Florencio Idoate, en «El Pensamiento Navarro» del 21-5-1963; José Luis Larrión, en «El Pensamiento Navarro» del 9-5-1964 y en «Romerías»; y el ya citado Gerardo López de Guereñu, en «Munibe» de 1971, 708 metros. (V. 8-4-1955.)

San Salvador.—Nos dice José María Iribarren en «Pregón» de la primavera de 1965, relatando el traslado del cuerpo de San Gregorio Ostiense, en una mula desde Logroño, en que murió, que la tercera caída del animal sucedió «en el alto llamado Piñalba, donde había una ermita dedicada a San Salvador, y, donde siglos más tarde, se edificó la magnífica basílica en que hoy recibe culto el santo obispo de Ostia». (I. 12-3-1965.)

Ubago

Nuestra Señora del Robledo.—Desaparecida totalmente, conservándose el nombre en el término, que está a unos diez minutos desde Ubago, en una ladera. La imagen, en la parroquia. Jacinto Clavería, en su iconografía mariana, se refiere a esta ermita, que debió tener mucha devoción en todo el valle de la Berrueza, y se lamenta de su olvido, como ha sucedido con tantas otras ermitas. La imagen, para él, es una «apreciabilísima talla gótica

TOMÁS LÓPEZ SELLÉS

de 0,90 metros de altura, toda ella sobredorada y conservada íntegramente. La corona es la propia, de madera y una con la imagen». 690 metros, aprox. (I. 21-5-1956.)

San Blas (N.).—A unos diez minutos desde el pueblo y a unos trescientos metros, a la derecha, de la carretera a Mirafuentes. Se arregló el tejado el año pasado. Se acude el Jueves Santo y en las rogativas de la Ascensión, y antes, hasta hace unos cuatro años, se iba el 3 de febrero. 650 metros, aprox. (V. 21-5-1956.)

San Gervás.—Nombre de término, sin vestigios, en la cima del monte en donde se asienta Ubago. En el catastral aparece como «La Escala». 791 metros. (I. 21-5-1956.)

CARCAR

Nuestra Señora de la Gracia (N.).—A hora y media desde Carcar, en dirección a Lerín, en zona de regadío. Según Clavería, fue reedificada en 1748, y que actualmente, caben más de seiscientas personas. Existe un documento en el Archivo de la Catedral, de fecha 1 de julio de 1723, en el que Miguel de Arellano, vecino de Carcar, solicita ser ermitaño, «por ser virtuoso y recogido, de buena vida y capaz para dicho ministerio». Se accedió a su deseo. Antiguamente la basílica se llamó Nuestra Señora del Regadío. A la fiesta principal, el segundo día de Pascua de Pentecostés, acude gente de Lerín, Andosilla, San Adrián, etc., siendo típica la arrozada. A juicio de Clavería, la talla de la Virgen, de estilo ojival, es del siglo XIV, pero deformada por los arreglos. 340 metros, aprox. (V. 2-3-1956.)

Nuestra Señora del Regadío.—Existe en el Archivo de la Catedral un documento, de fecha 1 de julio de 1621, en que «el obispado de Pamplona concede licencia a Fray Juan Martínez, ermitaño de Nuestra Señora del Regadío, sita en los términos de Carcar», a pedir «limosna ostatein y por las eras en dos leguas al contorno de la ermita y ruega a los clérigos y vecinos le favorezcan con mano ligera y larga». Las personas consultadas desconocen dónde pudo haber estado esta ermita. El «Diccionario...», dice, al referirse a Nuestra Señora de Gracia: «En lo antiguo se le llamó Nuestra Señora del Regadío». Madrazo supone lo mismo. Sin embargo, Clavería discrepa, y dice que son dos imágenes distintas, y, para atestiguarlo, reproduce sus efigies en el libro. Las dos tallas están en la actual ermita. No he podido aclarar este enigma. (I. 2-3-1956.)

San Blas (N.).—Ninguna de las personas a quienes pregunté, conocían ermita o término con esta advocación. (I. 2-3-1956.)

CONTRIBUCIÓN A UN CATÁLOGO DE ERMITAS DE NAVARRA

San Martín (N.).—Nombre de término, sin vestigios, a unas dos horas desde Carcar, en dirección a Lerín, y algo más lejos que la de Nuestra Señora de Gracia. Un vecino me aseguró que, hasta hace unos cinco años, existían ruinas allí, cimientos y paredes, éstas de metro y medio de altura, que se aprovecharon para obras, pero otro vecino negó tales ruinas y aprovechamientos. De todos modos, su desaparición debe datar de mucho tiempo. (I. 2-3-1956.)

Santa Bárbara (N.).—Según un documento del Archivo de la Catedral, de fecha 16 de noviembre de 1719, se concede a «Juan Hernández Bravo, vezino y hermitaño de la basílica de Santa Bárbara, de Carcar... licencia y título de tal ermitaño... para poder usar el ábito». Se halla en la parte alta del pueblo. Altadill, en «Castillos medievales de Navarra», dice que se utilizó como fortín en la primera guerra civil, y que fue fortaleza medieval. Actualmente es un edificio de ladrillo revocado, al que se acude el 4 de diciembre. 440 metros, aprox. (V. 2-3-1956.)

DICASTILLO

Nuestra Señora de Leorin (N.).—Es una confusión, que debe de partir del hecho de encontrarse esta ermita, cerca de la carretera, entre Morentín y Dicastillo. En realidad, pertenece al primero de los pueblos citados, en el valle de la Solana. (I. 28-10-1955.)

Nuestra Señora de Nieva (N.).—El «Diccionario Geográfico e Histórico», dice que «se halla al norte de la villa, en el sitio que llaman Castellar, en donde se descubren vestigios de fábrica». Efectivamente, se encuentra en la parte alta del pueblo. Edificio grande, muy cuidado. Se acude el 1 de septiembre y el último domingo de mayo, y antes se solía ir en las rogativas de San Marcos. La imagen, que no la cita Clavería, suele estar desde mayo hasta septiembre en la parroquia. V. G. E., en «Diario de Navarra» del 31-3-1972, nos dice que la ermita se ha restaurado, que la Virgen de Nieva es la Patrona de Dicastillo, y que el 1 de septiembre se celebra una procesión con todo fervor. 554 metros. (V. 29-11-1955.)

San Adrián.—Nombre de término, sin vestigios, junto al pueblo. (I. 29-11-1955.)

San Blas (N.).—Estaba muy cerca de Morentín, tanto que los vecinos de este pueblo creen que la ermita está en su jurisdicción, aun cuando hacen la salvedad de que, el terreno, es comunal. Pero existe la circunstancia, a mi juicio concluyente, de que la imagen de San Blas se halla en la parroquia de Dicastillo. La ermita, de la que restan paredones de dos a tres metros de altura y perímetro de unos siete metros, se encuentra a unos diez minu-

TOMÁS LÓPEZ SELLÉS

tos desde Morentin, en un cerro. Nos dice Florencio Idoate, en «El Pensamiento Navarro» del 20-11-1958, que, hacia 1798, se produjo un atraco a unos viajeros. Y que un tal Hermoso de Mendoza, de Arellano, se comprometió a sacar alimentos para los ladrones, a la ermita de San Blas, de Dicastillo, cosa que, al fin, no hizo, para no comprometerse. 660 metros, aprox. (I. 28-10-1955.)

San Isidro (N.).—Y en el mapa catastral. Abandonada y sin culto desde hace unos treinta años, el interior sirve, al parecer, de refugio a personas y animales. Muy lejos de Dicastillo, a una hora y media, poco más o menos, entre campos, a la derecha de la carretera entre Allo y Sesma. 420 metros, aprox. (V. 8-12-1955.)

San Julián y Santa Basilisa (N.).—No he podido concretar dónde estuvo. El «Diccionario...», dice que «en el centro del pueblo hay una ermita de San Julián y Santa Basilisa, con reliquia de sus titulares y una cofradía muy antigua». Núñez de Cepeda dice que las constituciones de esta cofradía se aprobaron el 29 de diciembre de 1653, y «que en 1807 hizo el Estado la venta de sus bienes, disolviéndose la cofradía». Pero las personas consultadas localizaban la ermita, de la que queda cimentación, cerca de la muga con Sesma. (I. 29-11-1955.)

San Martín.—Quedan paredes de esta ermita a menos de media hora desde Dicastillo, y su ruina debe datar de hace mucho tiempo. (I. 8-12-1955.)

San Miguel.—Nombre de término, sin vestigios, a unos veinte minutos, en dirección a Baigorri. 590 metros, aprox. (I. 29-11-1955.)

San Pelayo.—Nombre de término, sin vestigios, a una media hora desde Dicastillo, en dirección a Arroniz. Aparece en el mapa catastral. (I. 29-11-1955.)

Santa Lucía.—Nombre de término, sin vestigios, a unos diez minutos, en dirección a Arroniz. (I. 29-11-1955.)

Santa Tolosía.—Nombre de término, sin vestigios, a una hora desde Dicastillo, en dirección a Allo. (I. 29-11-1955.)

EGA (Valle)

Abáigar

Calvario.—Muy pequeña, a la salida del pueblo, en un montículo. Parece antigua. Se acude el 1 de enero, el 3 de mayo y el 14 de septiembre. 485 metros. (V. 10-2-1957.)

CONTRIBUCIÓN A UN CATÁLOGO DE ERMITAS DE NAVARRA

San Bartolomé (N.).—A un cuarto de hora desde Abáigar, en dirección a Oco. Edificio grande, con una placa sobre la puerta, que dice: «Ermita/de/San Bartolomé». Se la considera la ermita del valle, y está muy cuidada. Se acude el 24 de agosto, el 15 de mayo y la víspera de la Ascensión. Dice el Calendario de la Caja de Ahorros Municipal de Pamplona, que la cofradía, antiquísima, tiene varios miles de asociados. Y que es llamada «Cofradía de las Misas», pues desde el ingreso, cada cofrade participa de 212 cada año. Al fallecer, funeral. En el pueblo donde fallece se encienden doce hachas a cargo de la Cofradía». 500 metros, aprox. (V. 10-2-1957.)

San Bernardo (N.).—Estaba en el centro del pueblo, pero se debió de arruinar hace más de ochenta años. Ya no quedan más que paredes, de metro y medio de altura y unos diez de anchura, adosadas a una casa. La imagen, en la parroquia. 485 metros. (V. 10-2-1957.)

San Miguel (N.).—En un alto y algo escondida, a unos veinticinco minutos desde Abáigar, en dirección a Monjardín. Aspecto de antigua. Abside románico. Se va el 8 de mayo y el 29 de septiembre. 590 metros, aproximadamente. (V. 6-3-1957.)

San Nicasio (N.).—Ninguna de las personas consultadas, conocían ermita o término con este nombre. (I. 10-2-1957.)

Ancín

San Andrés de Mendilibarri.—Nombre de término, a unos cinco minutos desde Mendilibarri, en dirección norte. Quedan algunos ligeros vestigios, mezclados con las piedras que se quitan de las piezas cercanas, en un alto con algunos árboles. La desaparición de esta ermita es de hace muchos años, pero posterior a la de San Saturnino, que estaba enfrente. La imagen de San Andrés, en la parroquia. 550 metros, aprox. (V. 6-3-1957.)

San Román (N.).—Junto a la estación del ferrocarril. Pequeño edificio, cuadrado. Ninguna imagen del Santo, y sí de una Virgen, con el Niño. Se acude el 16 de julio y el Viernes Santo. San Román aparece en el mapa catastral. Estaba ya en ruinas cuando se construyó el ferrocarril Estella-Vitoria y, como estorbaba para el trazado de la línea, se derruyó del todo, pero, como compensación, la compañía ferroviaria, erigió la ermita actual. 482 metros. (V. 30-3-1956.)

San Saturnino de Mendilibarri.—Nombre de término a menos de un cuarto de hora desde Mendilibarri, en dirección a Ancín. Sin vestigios. Debó de arruinarse hace ya mucho tiempo, pues una persona de más de ochenta años, hija del pueblo, me indicaba que él nunca la había conocido, ni siquiera derruida. La imagen, en la parroquia. 520 metros, aprox. (I. 8-3-1957.)

TOMÁS LÓPEZ SELLÉS

San Severo.—Nombre de término, que aparece en el mapa catastral, a una hora, poco más o menos, desde Ancín, en dirección al raso de Vitoria. Sin vestigios. Hay una balsa en aquel lugar. (I. 30-3-1956.)

Santiago.—Nombre de término, sin vestigios, en el monte, a unos diez minutos desde Ancín, en dirección a la sierra de Lokiz. (I. 30-3-1956.)

Etayo

San Cristóbal (N.).—En una altura, a unos veinte minutos desde Etayo, en dirección a Los Arcos. Se acude el 10 de julio y en las rogativas de la Ascensión. 710 metros, aproximadamente. (V. 19-3-1957.)

San Luis (N.).—A cinco minutos desde Etayo, en dirección a Oco. El interior lleno de cascotes y el altar derruido. Se acude, a pesar de su abandono, en las rogativas de la Ascensión. 590 metros, aprox. (V. 19-3-1957.)

Santa Nunila y Alodia (N.).—A poco menos de quince minutos, a la derecha del camino de Piedramillera, en un ligero montículo. Bien cuidada. Se acude en las rogativas de la Ascensión. 570 metros, aprox. (V. 19-3-1957.)

Learza

San Babilés.—Nombre de término a una media hora desde Learza, en dirección a Los Arcos, después de pasar el monte que separa ambos pueblos. Sin vestigios de la ermita. Altadill, en su Geografía, dice que en Learza hay «dos ermitas derruidas». (I. 19-3-1957.)

Santo Tomás.—Nombre de término, sin vestigios, a cinco minutos desde el pueblo, en dirección a la basílica de San Gregorio, donde un pinar y una antigua fuente. (I. 19-3-1957.)

Legaria

Nuestra Señora de Belén (N.).—Jacinto Clavería, dice de esta advocación: «Una ermita dentro del pueblo mismo, pero una ermita sin techumbre y sin defensas; en las autoridades, decidido propósito de rehacerla. Las aguas, los vientos y los demás elementos de la naturaleza han contribuido al deslustre de la imagen, que es de piedra y se halla fija en su hornacina, y también al de los cuadros historiados, igualmente de piedra, que componen el retablo único y de limitadas proporciones. Como un pobre recurso, con el que han venido a rematar el desastre, han encalado imagen y altar. La Virgen, sedente, con el Niño en el regazo, del Renacimiento». Cuando yo la ví, estaba en peor estado que el que la describe Clavería, pues había pasado el tiempo sin hacer nada, pese a ese decidido propósito de las autoridades, y a pesar de que, según me informaron, un «americano» remitió qui-

nientas pesetas para la restauración de la ermita. Está en el centro del pueblo, y su abandono debe de datar de hace unos treinta años. Antes se iba a ella en las procesiones. Pero, afortunadamente, se ha salvado el retablo, y así lo dice D. Javier Garriz, en «La Catedral de Pamplona», cuando, al tratar del Museo Diocesano, anota que allí están, entre otros, el «originalísimo en piedra, procedente de una antigua ermita de Legaria». 481 metros. (V. 19-3-1957.)

Purísima Concepción (N.).—Ha debido de desaparecer hace mucho tiempo, pues las personas consultadas no conocían ermita o término con esta advocación. O confusión con otro pueblo, pues Clavería tampoco la cita. (I. 19-3-1957.)

San Pelayo (N.).—Ha debido desaparecer hace mucho tiempo, quizá absorbida por el cementerio, ya que al terreno en que está enclavado éste, y su contorno, se le denomina San Pelayo. (I. 19-3-1957.)

Oco

San Bartolomé (N.).—Es la misma que la de Abaigar. El «Diccionario...», al referirse a Oco, dice que «como a medio cuarto del lugar, por el Este, se halla la ermita de San Bartolomé, que es un santuario de mucha devoción y como auxilio en las necesidades del valle. Venérase allí una reliquia del santo y para su culto hay regida, con bula pontificia, una hermandad o cofradía, en la que están todos los eclesiásticos y vecinos. Para su buen gobierno se nombra todos los años un alcalde, que alterna por los ocho pueblos, y un mayordomo en cada lugar, que recauda las derramas que se echan a los hermanos, para los gastos comunes. Sólo Learza no entra en esta hermandad, la cual tiene un capellán, que celebra tres veces por semana en la basílica del santo». 500 metros, aprox. (V. 10-3-1957.)

Olejua

San Cristóbal.—Nombre de término, a unos diez minutos desde Olejua, en dirección a Oco. Sin vestigios. (I. 19-3-1957.)

Santa Lucía (N.).—Según Altadill, en su Geografía, en Olejua «se recuerdan las ermitas de Santa Lucía y Santa María». La primera estuvo donde el cementerio, a dos o tres minutos desde el pueblo, en dirección a Abáigar. Parece que lo único que queda de la ermita es un aguabenditera en el interior del camposanto. 580 metros, aprox. (I. 19-3-1957.)

Santa María (N.).—Las personas consultadas ignoraban ermita o término con este nombre. Clavería no cita esta advocación, pero en la parroquia hay una imagen de Santa María. (I. 19-3-1957.)

EL BUSTO

San Ramón.—Ermita desaparecida, que estaba a un cuarto de hora desde El Busto, en dirección a Almuza, de Sesma. Queda algo de piedra, en un montículo. Altadill, en su Geografía, la da ya como ruinoso. 450 metros, aprox. (I. 28-12-1955.)

ESTELLA

Nuestra Señora de la Gallarda.—Jacinto Clavería, en su iconografía mariana, copia la siguiente cita de Madrazo: «El portal de la Gallarda está situado en terreno alto, de donde parten las carreteras de Alsasua y Abárzuza. Este portal, que tomó el nombre de una ermita construida en su parte superior, bajo la advocación de la «Virgen de la Gallarda», formó parte de la antigua fortificación de Estella; es una puerta como tantas otras de los siglos XI y XII...». Y añade Clavería por su cuenta: «Hoy nada queda de cuanto aquí describe el Sr. Madrazo. He de confesar que de estos restos nada he visto ni sé. Y en cuanto a la imagen, no se recuerda en la ciudad ni siquiera el título». Yo tampoco he podido adquirir otros detalles sobre esta presunta ermita. El Portal de la Gallarda se destruyó el año 1906, a fin de edificar el cuartel de Infantería. (I. 1-11-1957.)

Nuestra Señora de Rocamador (N.).—Jacinto Clavería, en «Iconografía y Santuarios de la Virgen en Navarra», nos dice que Rocamador era un descanso para los peregrinos compostelanos, con una hospedería de los caballeros templarios que protegían a los romeros. La hospedería debe ser del siglo XII. Sancho el Fuerte tuvo mucha devoción a esta imagen. Añade que los capuchinos se hicieron cargo del santuario en 1899. Narra, también, una leyenda sobre una falsa acusación. Cuando yo ví el santuario, lo estaban restaurando, pues se había quemado en parte el pasado año. Se halla a la salida de Estella, en dirección a Logroño. Varios autores han escrito sobre este santuario. Con fecha 6-4-1967, publicaba «El Pensamiento Navarro» unas declaraciones del Padre Gumersindo Álvarez, Superior del Convento de Capuchinos instalados en el santuario, que había sido reprimada la iglesia, quitándole «ciertos moldes antiguos e innecesarios, como parte del coro, altares de madera que estaban deteriorados, se ha picado todo el presbiterio, donde ha salido un ábside románico de piedra sillería, se ha instalado nueva iluminación eléctrica. Así mismo, hemos levantado la tarima para dar entrada en su día a la terracota, pero esto será dentro de algún tiempo, lo mismo que la pintura». Y últimamente se refiere a este santuario, José María Jimeno, en «Rocamador». 426 metros. (V. 21-4-1957.)

CONTRIBUCIÓN A UN CATÁLOGO DE ERMITAS DE NAVARRA

Nuestra Señora del Puy (N.).—Conocidísimo santuario, erigido en 1085, en lo alto de Estella. De ahí, de su situación, y de advocación francesa, como la de Nuestra Señora de Rocamador, el nombre de Puy («podion», lugar eminente, montaña, en griego, se transforma en «puy» francés, y en «puig», «poyo» y «puyo»). Tiene durante el año, pero principalmente en la primavera, muchas peregrinaciones de los pueblos de la zona. Hay datos sobre este santuario, en una publicación del Ayuntamiento de Estella, del año 1947; José María Iribarren, en «De Pascuas a Ramos»; José María Barandiarán, en «El mundo en la mente popular vasca» II; José Luis Larrión, en «Romerías»; José María Jimeno y el Padre Teófilo de Arbeiza, en «El Puy». El 27 de mayo fue coronada canónicamente la imagen de Santa María la Real del Puy, celebrándose una gran fiesta. 475 metros. aprox. (V. 8-5-1951.)

San Andrés de Ordoiz (N.).—Se hallaba esta ermita a una media hora desde Estella, en un montículo, a la margen derecha del río, cerca del camino de Noveleta a Zarpuz. Queda un trozo de muro, y en estos últimos tiempos parece que se han aprovechado las ruinas para unas construcciones cercanas. Se encontró, el 4 de junio de 1949, un tesoro de 204 monedas de plata musulmanas, en la pared de unas fincas del término de San Andrés de Ordoiz, según nos dice Felipe Mateu Llopis, en «Príncipe de Viana», tomo 10. El Camino de Santiago pasaba por ahí. 460 metros, aprox. (V. 2-3-1958.)

San Felipe y Santiago.—Nombre de término, en el cruce de las carreteras de Estella-Abárzuza y Estella-Alava. Altadill, en su Geografía, la considera ya desaparecida. 430 m., aprox. (I. 1-11-1957.)

San Lorenzo (N.).—Abandonada hace mucho tiempo, una ríada se llevó hace un año casi todo el muro sur. A unos veinte minutos, a la derecha del camino a Zurucuain. En «El Pensamiento Navarro» del 24-11-1965, «Os-Ugar» nos da algunos datos sobre esta ermita. Dice que hará poco más de 70 años se celebraba misa el 10 de agosto, y pide la restauración de la ermita. Era una de las sesenta autorizadas a tener ermitaño, diciéndonos Goñi Gaztambide, en «Príncipe de Viana» tomo 25, que uno de ellos era, en 15 de julio de 1611, Juan de Calahorra. 540 metros, aprox. (V. 1-5-1957.)

San Martín (N.).—La actual cárcel del Partido de Estella fue, antiguamente, la basílica de San Martín, según nos dice Clavería en su iconografía mariana. Allí se reunían los francos de Estella. 426 metros. aprox. (I. 1-11-1957.)

San Millán.—Nombre de término, en un monte, en dirección a Bearin, sin vestigios. Aparece en el mapa catastral. Goñi Gaztambide, en «Príncipe de Viana», tomo 20, en un trabajo sobre la «Historia del convento de Santo Domingo de Estella», nos dice que hubo tres supresiones. La pri-

mera, el 29 de septiembre de 1809, ya cita un terreno, llamado Aizpuru, que era «confinante con la ermita de San Millán de esta ciudad». (I. 2-10-1955.)

Santa Ana (N.).—Estaba, según Lacarra en «Príncipe de Viana», sobre la roca que formaba el portal de Santiago, que era un tunel. Era un viejo caserón que fue derruido en julio de 1905, que se hallaba en ruina inminente. Y añade Lacarra que «la imagen de Santa Ana fue llevada al convento de Recoletas y la campanita al colegio de Santa Ana». Altadill, en su Geografía, la considera desaparecida. 426 metros. (I. 1-11-1957.)

Santa Bárbara (N.).—Se halla a menos de media hora desde Estella, en un monte, llamado Arieta según el Calendario de la Caja de Ahorros Municipal de Pamplona, que añade que «el 15 de mayo sube el gremio de labradores. Pan y vino para los que acuden». Los vasos de plata en donde se sirve el vino, se llaman, al decir de Iribarren en «De Pascuas a Ramos», «cocos, tal vez por su forma, que se asemeja a un coco partido por dos». Actualmente se ha incrementado un poco más la devoción a esta ermita, por parte de labradores y cazadores. 570 metros. (V. 21-4-1957.)

Santiago (N.).—Es posible que sea la misma que San Felipe y Santiago. Hubo también un portal llamado Santiago o San Juan, y era un túnel, abierto en la roca, que desapareció a finales de 1905 o principios de 1906, «por mejoras urbanas», según nos dice Lacarra. (I. 1-11-1957.)

GOÑI (Valle)

Aizpún

San Pedro Apóstol (N.).—Estaba situada a un cuarto de hora desde el pueblo, en dirección a Goñi, sobre una peña que se asoma al nacedero del río Arteta. Algún ligero vestigio. Al término le llaman San Pedrope. 770 metros, aprox. (I. 29-11-1953.)

Santa Margain.—Nombre de un término, cerca del pueblo. (I. 29-11-1953.)

Santo Tomás (N.).—Las personas consultadas, entre ellas el secretario, no conocían ermita o terreno con este nombre. Altadill, en su Geografía, nos dice que, en Aizpún, hay ruinas de dos ermitas abandonadas. El «Diccionario...» tampoco precisa las advocaciones, limitándose a decir que «las ermitas que hubo antiguamente, están derruidas». (I. 29-11-1953.)



San Bartolomé, de Aguilar de Codés. Foto núm. 1.



San Juan Bautista, de Armañanzas. Foto núm. 2.



San Simeón, de Azuelo. Foto núm. 3.



Nuestra Señora de la Natividad o del Carrascal, de Cabredo. Foto núm. 4.



Nuestra Señora de Villanueva, de Desojo. Foto núm. 5.



Nuestra Señora del Campo, de Espronceda. Foto núm. 6.

Hospital de Lapoblación. Foto núm. 8.

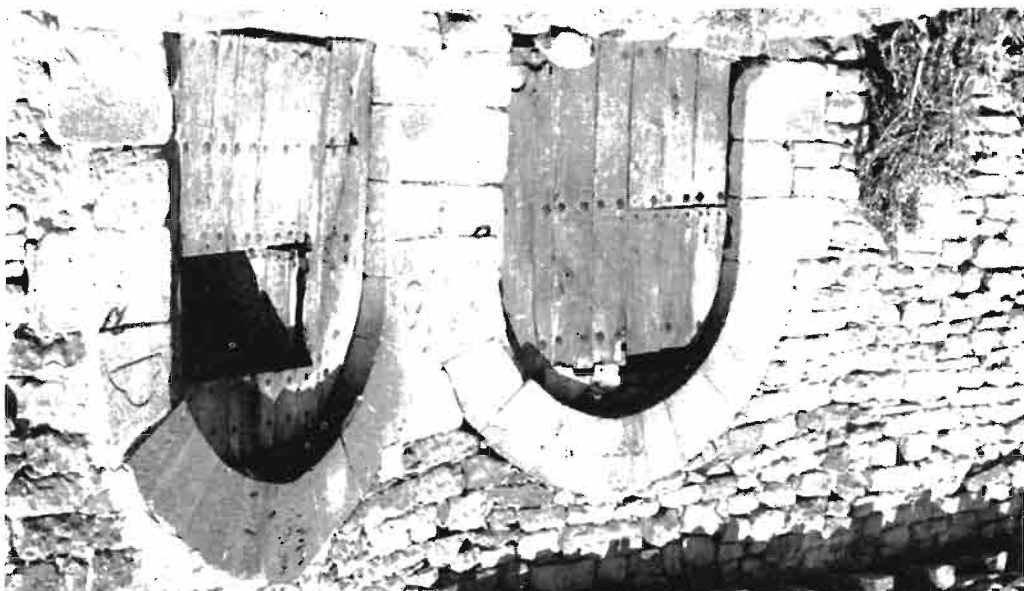

Nuestra Señora del Encineto, de Genevilla. Foto núm. 7.





Santo Cristo, de Marañón. Foto núm. 9.



Nuestra Señora de Codés, de Torralba del Río. Foto núm. 10.



San Cristóbal, de Amillano. Foto núm. 11.



Santo Cristo, de Aramendia. Foto núm. 12.



San Juan Bautista, de Arbeiza. Foto núm. 13.



San Blas, de Artabia. Foto núm. 14.



San Mamés, de Echabbarri. Foto núm. 15.



San Martín Obispo, de Eulz. Foto núm. 16.



San Miguel, de Galdeano. Foto núm. 17



Santiago de Loquiz, de Ganuza. Foto núm. 18.

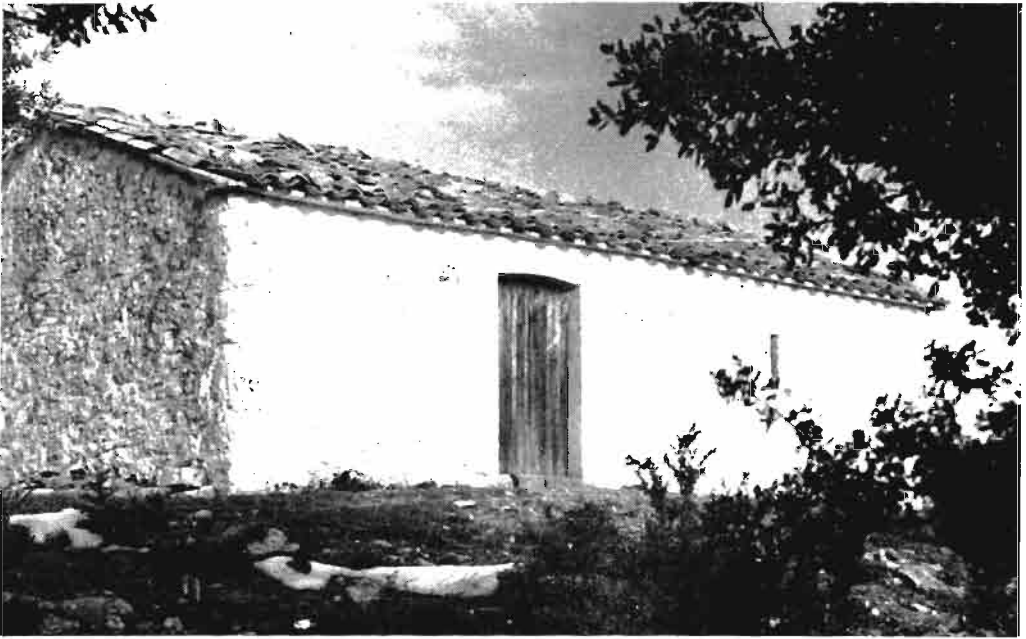

Santa Bárbara, de Metauten. Foto núm. 19.



San Martín de Arria, de Muneta. Foto núm. 20.



San Cristóbal, de Ollogoyen. Foto núm. 21.



Santa Polonia, de Zubielqui. Foto núm. 22.



Nuestra Señora de la Blanca, de Zufia. Foto núm. 23.



Santo Cristo de las Aguas, de Allo. Foto núm. 24.



San Lorenzo, de Aranarache. Foto núm. 25.



San Juan Bautista, de Eulate. Foto núm. 26.



Nuestra Señora de la Blanca, de Larraona. Foto núm. 27.



Santa Cruz, de Baquedano. Foto núm. 28.



San Cristóbal, de Barindano. Foto núm. 29.



Santo Tomás Apóstol, de Ecala. Foto núm. 30.



Nuestra Señora de la Misericordia, de San Martín de Ameskoa. Foto núm. 31.



San Antonio Abad, de Zudaire. Foto núm. 32.



Santa Cruz, de Andosilla. Foto núm. 33.



Santo Cristo del Humilladero, de Aras. Foto núm. 34.



San Esteban, de Azagra. Foto núm. 35.



Nuestra Señora del Poyo, de Bargota. Foto núm. 36.



Santa Columba, de Mendaza. Foto núm. 37.



San Adrián, de Mirafuentes. Foto núm. 38.



Santa María Magdalena, de Mues. Foto núm. 39.



Nuestra Señora de Loreto, de Nazar. Foto núm. 40.



San Gregorio Ostiense, de Sorlada. Foto núm. 41.



San Blas, de Ubago. Foto núm. 42.

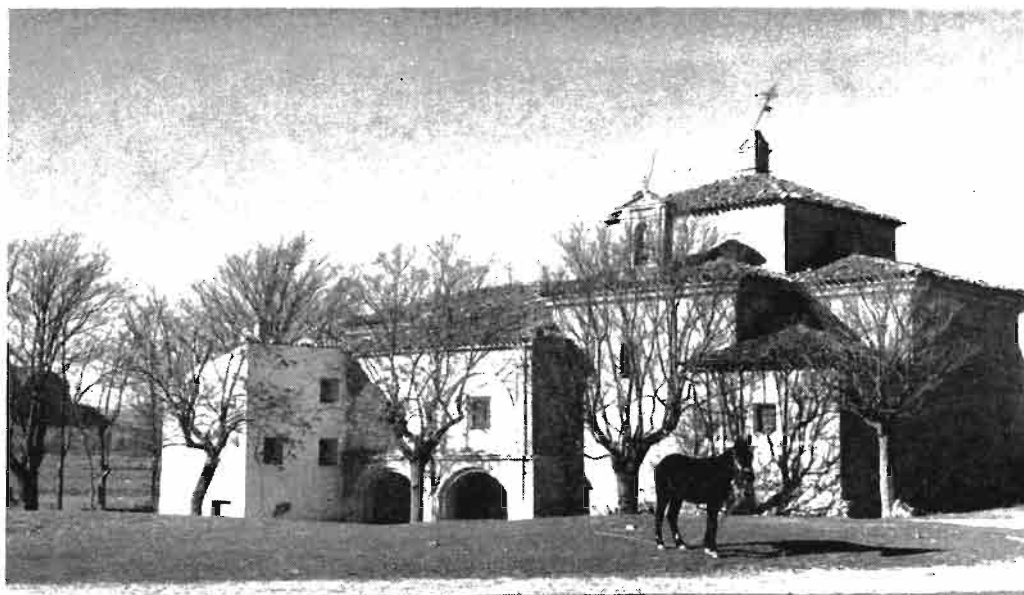

Nuestra Señora de la Gracia, de Cárcar. Foto núm. 43.



Nuestra Señora de Nieva, de Dicastillo. Foto núm. 44.



San Bartolomé, de Abáigar. Foto núm. 45.



San Román, de Ancín. Foto núm. 46.



San Luis, de Etayo. Foto núm. 47



Nuestra Señora de Belén, de Legaria. Foto núm. 48.



Santa Bárbara, de Estella. Foto núm. 49.



Santa María Magdalena, de Azanza. Foto núm. 50.



San Miguel, de Goñi. Foto núm. 51

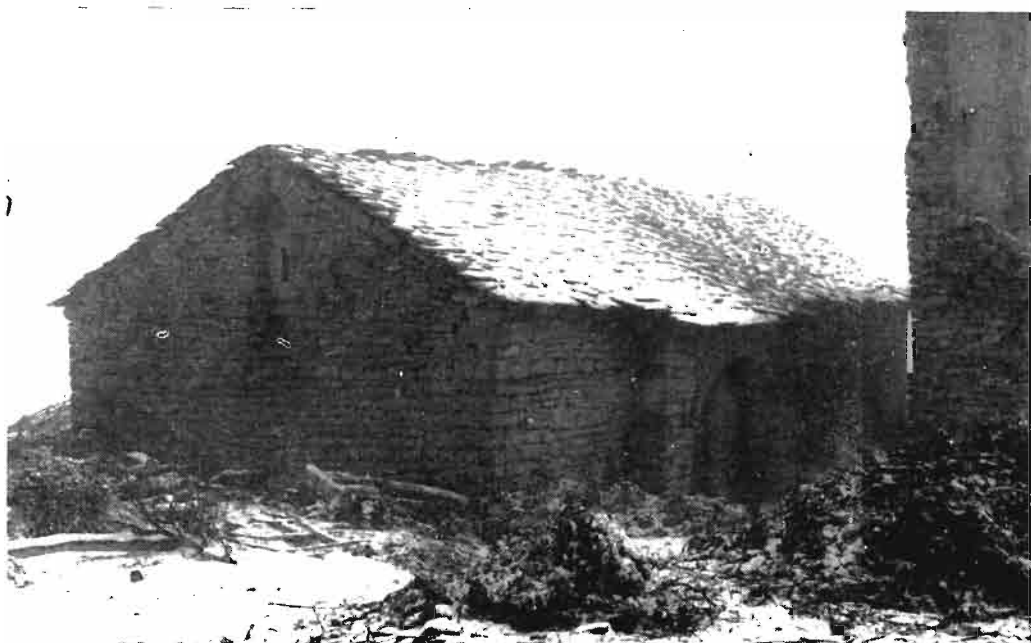

San Juan, de Munárriz. Foto núm. 52.



Nuestra Señora del Camino, de Arguiñano. Foto núm. 53.



Nuestra Señora de Opacua, de Arzo. Foto núm. 54.



Nuestra Señora del Pilar, de Garisoain. Foto núm. 55.

Azanza

San Bartolomé (N.).—Ya desaparecida, se recuerda su nombre en un término inmediato al pueblo y en dirección a Echauri. Existía en 1797. 835 metros, aprox. (I. 7-1-1951.)

Santa Agueda (N.).—Estuvo situada a poco más de diez minutos, en el camino a Sarbil. Ha debido de desaparecer hace mucho tiempo, y, en el terreno, existe una sencilla cruz de madera, sin ninguna inscripción. Existía en 1797. 900 metros, aprox. (I. 15-3-1953.)

Santa María Magdalena (N.).—A unos veinticinco minutos desde el pueblo, en una pequeña eminencia, a la izquierda y a unos doscientos metros de la carretera a Urdániz. Edificio de piedra, con cubierta de losas al estilo del valle. Núñez de Cepeda, en «La Beneficencia en Navarra a través de los siglos», la conceptúa antigua leprosería. Al lado de la ermita quedan unas paredes como de una dependencia. Se acude el 22 de julio. José Goñi Gaztambide, en «Príncipe de Viana» de 1971, publica un trabajo sobre «El "diálogo" de José Goya y Muniain», en la que se dice que el obispo de Pamplona, don Lorenzo Igual de Soria, estuvo en Azanza, el 29 de julio de 1797, visitando las ermitas de La Magdalena, Santa Agueda y San Bartolomé. Con fecha 23-4-1972, me dicen en Azanza que hace dos o tres años ya no se acude a la ermita. 820 metros, aprox. (V. 27-5-1953.)

Goñi

San Adrián (N.).—Totalmente desaparecida, quedando su recuerdo en el nombre del término. (I. 28-10-1951.)

San Esteban (N.).—En el pueblo. Sólo quedan paredones. Su abandono debe de datar de unos cincuenta años. 892 metros. (V. 28-10-1951.)

San Miguel (N.).—A una media hora desde, Goñi, en dirección al túnel de Lizarraga. Bien cuidada. Se va el 8 de mayo y el 29 de septiembre. Según el «Diccionario...», se erigió la ermita en este lugar, «por creer que en aquel sitio el Arcángel se dejó ver a Teodosio de Goñi». Hacia 1955 se la restauró, siendo una lástima que no se colocase una bonita aguabeneditera, ahora rota en pedazos y en el suelo. Parece, según me decía un vecino, que en aquella ocasión se encontraron dos cadáveres, de hombre y mujer, en sepulturas a ambos lados del altar de la ermita. 1.060 metros, aprox. (V. 22-11-1953.)

Santa Quiteria (N.).—Estaba situada a una hora desde Goñi, en dirección al túnel de Lizarraga. Quedan paredes de un metro como máximo de altura, en una extensión bastante grande. Según Altadill, Espoz y Mina la tuvo dedicada a fábrica o depósito de pólvora, y los franceses, al enterarse, le prendieron fuego en una de sus incursiones durante la guerra de

la Independencia. En 14 de noviembre de 1627, era «Francisco de Goñi, ermitaño en Santa Quiteria de Goñi». Taglia nos dice, en 1802, que a la ermita de Santa Quiteria «la hace muy frecuentada una reliquia de la Santa que se venera en ella». Era una de las autorizadas a pedir limosna en 1744. 1.210 metros, aprox. (V. 22-11-1953.)

Munárriz

Nuestra Señora de la O.—Ninguna de las personas consultadas conocían ermita o término con esta advocación. Suponían que sería un error con la parroquia que es de Nuestra Señora de la O. (I. 15-3-1953.)

San Juan (N).—A la entrada del pueblo, junto al frontón, siendo la única de las ermitas con culto. Se acude, según el Calendario de la Caja de Ahorros, el 3 y el 24 de junio y el 14 y 29 de septiembre. Al parecer, la multiplicidad de fechas obedece a que en San Juan se guardan las imágenes de otras ermitas ya derruidas. El «Diccionario...» dice, de Munárriz, que hay «cuatro ermitas: San Juan, Santa Bárbara, San Miguel y Santa Cruz». Como se ve, omite a Nuestra Señora de la O. 908 metros. (V. 15-3-1953.)

San Miguel (N.).—Situada a unos diez minutos desde el pueblo, en dirección a Urdánoz, cerca y a la izquierda de la carretera al valle de Ollo. Abandonada hará unos treinta años, subsisten unos paredones y algo del ara. Se acudía a esta ermita, que aparece en el catastral, el 8 de mayo y el 29 de septiembre. 900 metros, aprox. (V. 29-11-1953.)

Santa Bárbara (N.).—Ha desaparecido como ermita hace muchos años, al convertirse en el actual cementerio del pueblo. Se advierten algunos detalles, como tres contrafuertes adelante, otros tres atrás y una vieja cruz de hierro. 908 metros. (V. 29-11-1953.)

Santa Cruz (N.).—Abandonada hace unos cuarenta años, se encuentra en la cima de un montículo, a unos veinte minutos desde el pueblo. Aparece en el catastral. Quedan muros y algo del altar. Se acudía el 3 de mayo y el 14 de septiembre. 1.042 metros. (V. 29-11-1953.)

Urdánoz

San Gregorio (N.).—Nombre de término, sin vestigios, en una eminencia muy cerca del pueblo. (I. 27-5-1953.)

San Miguel (N.).—Las personas consultadas no conocían ermita ni término con esta advocación. Puede ser un error con el San Miguel, del cercano Munárriz. De todos modos, el «Diccionario...» también la cita, ya que dice que en Munárriz «hay dos ermitas: una de San Miguel y otra de San Gregorio». (I. 27-5-1953.)